京城日報
夕刊 五月二十二日(金)

元祖 胚芽米 龍山精米所 練兵町 電竜三六番

官民一致の力で 理想に近い好成績
改正地方制度に依る 第一回の選擧を顧みて
總監、內務局長交々語る

改正地方制度による記念すべき第一回府邑會議員および面協議會員の總選擧は昨二十一日を以て全部一齊に投票を終つたが、一般的に見て有權者、立候補者共に眞面目の自覺と天候の快晴に惠まれて好成績裡に終始した、これにつき

兒玉政務總監 は語る

地方制度改正後における第一回選擧としては今回の選擧により理想に近い好成績を收めて居るので非常に喜んでゐる、これは官民一致努力の結果で殊に心配してゐた面協議會員の選擧は理想に近い立派な成績を收めてゐるやうである これは、こちらと地方との統一がついてゐる結果で全鮮各地の隅々までもわれわれの意思が徹底してゐる結果の現はれだと喜んでゐる次第である

今村內務局長 は語る

今日のところでは府邑會議員の選擧結果は分つてゐるが面の方は未だ纏つた報告に接してゐない
府會議員選擧は既に有權者、候補者とも多年の經驗があるので非常に順序よく選擧の實を擧げたやうである。殊に內鮮人間の關係についても頗る圓滿に融和し交流融和された人々もその地における相當の人物揃ひのやうで喜んでゐる次第である。今度當選された人々は改正地方制度施行後最初の府會議員であるから今後府會における穩健なる努力を期待してゐる
邑會議員選擧の方も大體良好の成績で從前の諮問機關時代の當選者數に比し變化はなかつたし、內鮮人當選者數も從前の定員數五百六名中、內地人二四七人朝鮮人二五九人の當選者數となつて寧ろ內鮮人間の當選數も大體好結果であつた。面協議會員選擧の方は未だ分らぬが從前よりも一步進んだ府會と同じく決議機關になつてゐるのであるから過去の經驗において新議員諸君の努力に待ちたいと思ふ
面協議會員の選擧は不便の地も多く又その他の事情により有權者が果してその權利を充分に施行し得るかどうかを心配したが天候もよく大體順調に終つたやうであるが今後の報告によると棄權者も少なくすべて九〇パーセント以上の投票率を見て頗り非常に成績がよいやうである。要するにこの好成績をかち得たことは各地とも地方制度改正による第一回の選擧であるから非常に眞面目に、且つ又非常に熱心に選擧を行つたと言へると思ふ
自分は今回の選擧により當選の榮譽を荷つて新議員となられた各位に今後の御健鬪を祈つてやまないものである

富永地方課長 は語る

記念すべき改正地方制度施行後における第一回の地方選擧も事故といふ程のものもなく大體好成績に終つたことを喜んでゐる南鮮海岸には小雨があつたが、他は一般に快晴に惠まれて非常な好成績を收めてゐるやうである。一番心配した面の方も大體支障がないやうで、府邑會議員選擧、面協議會員選擧とも何れも好結果を收めたことは喜ばしびに堪ゆない次第である

朝鮮人側の策戰 着々奏功す
內地人側の協定拙劣
第一回府議戰の回顧

第一回府會議員選擧をかへりみて最も注目される點は朝鮮人側の候補者二十九名中十八名といふ多數が當選した事である、各方面でも最大十五名の當選は豫想されてゐたが十八名といふ數は誰しも豫言し得なかつた所である、この結果內地人側四十四名の候補者中當選者は三十名で落選者十四名といふこれ又た豫想以上の不成績を示したこれは朝鮮人側の投票ぶりが非常によかつたのと候補者間の協定がよく行はれてゐた結果とみられる、各當選者の得票を見ると非常に得票が平均されそれだけ大接戰であつた事を物語つてゐる

京城府議投票に 棄權は一割八分七厘
非常な好成績を示す

今回の自治制施行に際し第一回京城府會議員選擧は廿一日滯りなく行はれ、廿二日朝四時開票の結果は豫想されたが今次の選擧に有權者の投票の成績を見るに左の通りで、棄權者は一割八分七厘といふ非常な好成績であつた

一、有權者總數 二二、七五六人
一、投票總數 一八、四九七票
▲有効投票 一八、三五七票(諺文投票一三九七票點字投票二三票、ローマ字投票四票)
▲無効投票 一四〇票
一、無効票の內譯
▲成規の投票用紙を用ひざるもの 一一票
▲一票中二人以上の被選擧人氏名を記載したるもの 一票
▲被選擧人の何んたるかを確認し難きもの 四二票
▲被選擧權なき者の氏名を記載したるもの 五票
▲被選擧人の氏名の外他事を記入したるもの 一二票
▲被選擧人の氏名を自書せざるもの 一二票
▲白票 三五票

なほ有効投票中散票の投票としては左の如きものがあつた
齋藤實二票、兒玉秀雄、蘇士英、金秀瀨、元應常士郎、宋度守、島村辰次郎、任景淳(以上各一票宛)

戰◇ひ◇の◇跡
悲喜交々の立候補者

府會議戰の戰跡を物語ると先づ第一に擧げなくてはならぬのは朝鮮人側の鬪將たる現道緖氏・前府協議員韓萬熙氏の落選である者共は世の隨一であるが一方から見ればこの苦戰も却つて將來の大成をなす素となり、森勇雄、波多江千代藏兩氏の高齡醉ひも目覺しかつた、藤田鶴與氏の第五位は奮戰の結果であらう、前回の府協議戰に最高位で當選した藤村忠助氏は十五位で當選して面目を回復し古老曾我勉氏が躍り咲いたのに反し同じく古老安藤雷齋氏が落ちたのは惜しい田中半四郎、肥塚正太、松本誠次郎、増田三穗の元老格がいづれも中位所で當選したのは地盤の固いのを物語つてゐる、曹秉相氏が三百七十二票を得、十一位で當選したのも意外とされてをり醫師界方面の地盤の外よく一致して鮮人を初めて公職者に出した洪川縣人の鼻が高い、白石義氏は與事當選戰を遂げて當選した、近頭公職者代表の觀ある成松綠氏は危く當選しかも言論界の竹內錄太郎氏が二票の差で次點となり名物男宣非質氏も落ちたプロ代表內田興平氏の三度目の出陣も戰ひ利あらず同じ本町四丁目の安在氏と一緒に破れたのは同情されてゐる朝鮮人側では梁在昶氏の最高點は意外とされ、投高點を豫想されてゐた洪必求氏は中位以下となつて、苦戰を傳へられてゐた金思演、李圭復兩氏が揃つて當選したのは努力の結果であらう

當選者の年齡調べ

四十八名の新府會議員の年齡を見ると最年長者は曾我勉氏の六十八歲、次が肥塚正太氏の六十六歲で最年少者は新人村瀨明氏で三十三歲、內地人側では田中大吉氏の三十五歲である。六十歲以上が七人に對して三十歲臺の若手は十三人四十八議員の平均年齡は四十六歲强となつてゐる

新人十七名
職業別では辯護士第一位

四十八名の新議員中今回初めて公職者となつた新人は十七名府協議會員、學組議員學諮議員などの公職になつた者人が三十一人といふ割合になつてゐる。職業別に見ると辯護士が十人出馬した內九名まで當選して斷然押さへ新聞關係者が三名當選したのは珍しい、曹秉相氏が醫師界から殆んど初めて出て當選したのも目立つてゐる

京城府最初の 府會議員當選者

◇…艦友會有志主催山梨佐世保鎭守府司令長官歡迎午餐會(けふ朝鮮ホテルにて)

上諏訪鐵道 關係者の嘆願

【長野電報】長野縣上諏訪の鐵道關係判任官二千餘名は減俸反對嘆願書を二十二日諏訪事務所に提出した

遞郵同志反對

【東京電報】遞信從業員の組織する日本遞信同志會總部同志會では二十一日夜政府の減俸案に對する反對聲明書を議決したが、更に二十四日午後七時より協調會館に遞信同志會大會を開き大いに減俸反對の氣勢を擧げることになつた

三課長 鐵相を訪問
善處を要望

【東京電報】鐵道部內の減俸反對運動につき大藏文書、田中人事、伊庭現業各課長は廿一日夜江木鐵相を目白邸に訪ひ現業各課機關庫等よりの二千餘通の反對電報を鐵相に示し情勢を報告最早や減俸斷行の不可能なるを極力說明、鐵相の善處を要望した

決議文の內容

【東京電報】鐵道省に殺到した三百四十五名の現業員は青木次官に決議文を手交し鐵相の陳謝を得て今日は何にか言質を得なければ歸らぬと口々に氣勢を擧げ、省內は空前の出來事にこうした混亂狀態に陷つてゐる、その決議文左の如し

決議書
吾人は全現場從業員總意の反映として左の事項を決議す
一、退職給金、同手當減額絶對反對
一、全從業員に對する減俸その他諸給與削減絶對反對
一、自然淘汰に依らざる人員整理絶對反對
國有鐵道現業委員會
東京鐵道局管內委員會

最早事茲に到つては 鐵相の決意を俟つ
鐵道緊急局長會議

【東京電報】鐵道省の減俸問題に對する緊急局長會議は、各地方の情報を聽取した後これが對策に就き種々協議したが、事此處に至つては如何とも致し難く、最早江木鐵相の重大なる決意にまつより外途なしといふことになつたが、恰もこの時現業員押寄せ來つたので、協議は一先づ中止し更に午後續行する

全國的反對氣勢に 鐵道省の對策協議
結論を得ずに散會

【東京電報】江木鐵相は二十二日午前九時登廳、直ちに大臣室に青木次官、中島參與官、後藤經理局長、大藏文書課長等を招致し昨夜來提出された減俸反對陳情書を中心に全國に擴大した反對運動の對策につき約一時間に亘り協議を行つたが結論を得るに至らず、鐵相はそのまゝ閣議に出向いたが青木次官は更に午前十時から緊急省內局長會議を次官室に開催、局面打開の善後策を討議した

廿二日の閣議で決定した 減俸案の大綱
月額八十五圓以下には 改正案を適用せず

【東京電報】廿二日開會の閣議にて減俸案に關しその減俸範圍・率等について大綱を左の如く決定した

一、親任官、最高(總理大臣)二割減九千六百圓(現在一萬二千圓)
右は明治四十三年以前の俸給にかへる
一、各大臣 一割二分五厘減七千圓(現在八千圓)
右は明治五年六月以降明治二十四年迄の俸給で、同年以來二割五分増俸して現在に至つた
一、勅任官及高等官その他親任官及勅任官 一割乃至一割四分減俸
一、奏任官 一割乃至一割四分五分八厘減俸
一、判任官 五分減俸
但月額百圓を基準として百圓のもの九十五圓、百十五圓のもの百八圓とす
◇百卅五圓は六分七厘減の百廿六圓
◇百六十圓は八分一厘減の百四十七圓
◇特別に二百圓より百八十圓のものは一割減
一、判任官にして特に九十九圓又は九十八圓のものは一樣に九十五圓とす、八十五圓以下には改正案を適用せず
八十五圓に觸れざるものは遞信省の通信書記補、鐵道省の局郵便記補、鐵道書記補、農林省の森林主事、內務省警部補待遇官吏たる巡査部長、司法省の看守部長及看守、貴族兩院守衛長及守衛などは國家官吏の減俸を行つた結果地方に影響するがこれは勅令により俸給令を改訂したものに限る從つて小學校教員地方職員は後廻しにする其他諸給與は俸給と同樣に生計費の一分とするやうな形のあるものだけ改正する
一、施行期日は六月一日とする

判事連の態度で 檢事連も合流

【東京電報】一昨年の減俸に最も强硬反對した東京地方、區裁判所檢事がなほ沈默してゐるのは今回は前回と相違し生活權擁護を名に反對するは不可能故判事連が裁判所構成法を楯に對策を講じ得るを注視し法律的研究の遂げられた揚合判事連に合流せんとの見解を採つてゐるものである

海事出張所長會議

遞信局では仁川、木浦、釜山、元山、清津、鎭南浦および新義州の各海事出張所長を招集し五月二十八日より六月一日まで同局會議室に於て法規による打合會議を開催するが其日程は左の通である

五月二十八日 遞信局長訓示諮問事項
同 二十九日 指示又は注意事項
同 三十日 協議事項所長提出意見
六月一日 各課事務打合

現業員二百五十名 鐵道省に押寄す
鐵相不在の爲め次官に 反對決議文を手交

【東京電報】既報田端鐵道現業部に參集し減俸反對決議をなした鐵道關係現業員は二百四十五名の大勢を以て廿一日午前十一時四十分本省に押寄せ、折柄江木鐵相は閣議に出席中で不在の爲め、青木次官に面會、決議文を手交した

外地の加俸は 減俸案から除外
本日の閣議で決定

【東京電報】各外地の加俸は特殊の事情に鑑み今回の減俸案から除外されることに本日の閣議で決定した

遞信奏判任官 減俸反對陳情
遞相同情を示さず

【東京電報】減俸反對のため遞信省高等官、判任官有志一同は既報の如く二十一日減俸令を作成、これを大臣、次官に提出すべく實行委員は先づ一時半高崎秘書課長に面會したところ高崎課長より高等官自分に一任されたしと相談を受けたので實行委員もこれを諒とし陳情書を大臣、次官に取次ぎ方を依賴しよつて高崎秘書課長は午後五時小泉遞相を官邸に訪ひ前項の如き事態が全國的に波及するは重大なれば官吏の生活狀態も洞察の上何分の御配慮を乞ふと懇願したが小泉遞相は現在の如き經濟國難時代では少し位の不自由は忍ばねばならぬ然し生活問題に就ては十分考慮すると述べ高等官判任官の減俸に對しては何等同情ある態度を示さなかつた

府會議員當選者數調べ

	定員	內地人	朝鮮人
京城	四八	三〇	一八
仁川	三〇	二二	八
開城	二七	七	二〇
群山	二四	一八	六
木浦	二七	一九	八
大邱	三三	二三	一〇
釜山	三三	二四	九
馬山	二四	一四	一〇
平壤	三三	一九	一四
鎭南浦	二七	一五	一二
新義州	二七	一六	一一
元山	二七	一五	一二
咸興	二七	一六	一一
淸津	二七	一九	八
計	四一四	二五七	一五七

會

▲鐵道と朝鮮支部春季大會 來る廿四日午後零時半より開城紅白勝負期行
▲鐵道局鐵道工場落成式 豫て新築工事中であつた京鐵局鐵道工場は愈よ竣工したので來る二十五日午前十時半關係官民を招待して落成式を擧行すると
▲放送局定時總會 京城放送局では來る二十日午後一時から第五回定時總會を開き左の事項を附議することゝなつた
一、昭和五年度事業報告承認の件
一、昭和九年度會計報告承認の件
一、理事一名補欠選擧の件
▲土曜講話 二十三日午後八時から南山本願寺にて左の講話がある
▲自己の問題 東谷雅鮮
▲闘病に就して 芳原政範
▲鐵道倶樂部 觀世流謠曲會は五月二十四日正午から朝鮮神宮裏参道鐵道町集會所に開催する番組左の如し
猩猩、善老、海老、祇紳、杜若、通小町、小袖曾我、安達原、禪師曾我、外 采女(野尻次郎)

人

◇ホレッチ氏(獨逸駐日大使)令孃、書記を從へ二十二日午後七時京城驛着で入城
◇小林萬吉氏(鮮銀調査課長)▲山下新太郎氏(同上)廿二日午後十時卅分退城の豫定
◇澤田豐丈氏(前東拓理事)六月二日頃退鮮東京へ
◇釋尾春仍氏(朝鮮及滿洲社長)支那漫遊の途にある同氏は上海南京を經て十九日北平着同地一兩日滯在奉天入り
◇赤星鐵馬氏(殖產工作局工務課長)二十一日東京發二十三日夕入城の豫定
◇山下龍門氏(二六新報特派員)官界公人訪問の北鮮、北滿方面視察の途入城、廿二日挨拶のため本社來訪
◇鮮滿赤十字院長三女死去 赤十字病院長岩淵友次博士三女榮子孃は廿一日午後八時逝去廿三日午後三時大和町三丁目曹谿寺にて葬儀執行

あすの天氣 (73)

低氣壓は山陰道沖と滿洲北部とにあつて東に進んでゐる、高氣壓は支那北部から朝鮮に擴つて來た、全鮮概ね曇つて雨模樣である明日は天氣は良い

豫報 晴一時曇
廿二日正午 [illegible]
廿一日最低 [illegible]

仁川干潮時(廿三日)
滿潮 午前八時五五分 午後九時〇五分
干潮 午前二時二〇分 午後三時〇五分

食用香料
アイスクリーム製菓及飲料水用 米國ピットキンス會社製
一滴の香料よく百パーセントの風味を増す
レモン、バナナ、バニラ、オレンヂ
イチゴ、チエリー、ニッケ、ペパミント
ジンジヤー、パイナップル、メープル
家庭用一瓶 五十錢
說明書 御一報次第贈呈す
大阪以西販賣店 島屋商店
本舖 近江セールズ株式會社 近江八幡町

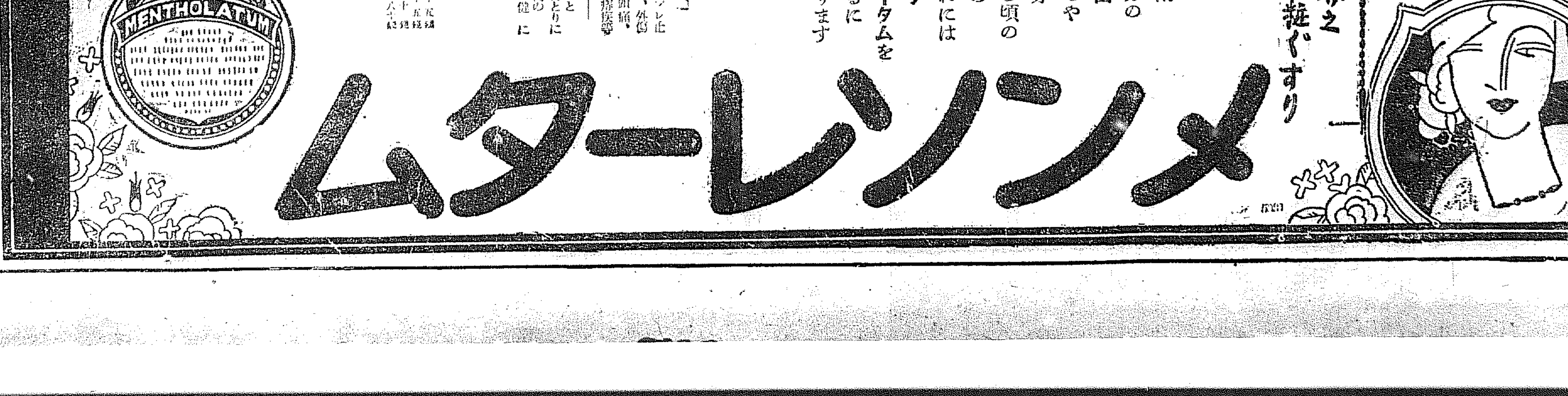

高く差しあげた盃に 新府政の首途を祝ふ
けふ本社の招待によつて 新議員の勢ぞろひ

榮ある第一回京城府會議員選擧が滯りなく終了した二十二日、本社では正午から新府會議員諸氏を本社樂部に招待し、大京城の發展と新府會の光榮と新議員諸氏の前途とを併せて祝福する爲め初めての顔合せを催すと共に宴を開き歡談を行つた

五旬にわたる選戰苦闘も今は夢と化して歡喜の笑顔を

滿喫 する新議員諸氏は激戰の疲れと落選の安堵とを交々面上に浮かべ乍ら續々來社、本社樂部では松岡社長、中野支配人、各局長部長との間に賑やかな挨拶が交はされる、正午三十七名の新議員を迎へて宴は開かれ松岡社長の挨拶について來賓のため乾杯したが各議員とも選戰後初めの顔合せの事とて前日までの

敵も 今日は同僚となり、互に勝利を祝ひ苦戰を語るなど和やかな空氣に包まれた、賑やかな談笑一時間、年長議員の故を以て曾我勉氏が議員一同を代表して謝辭を述べたに對し中野本社支配人室ちその親睦で當選議員諸氏の萬歳が興樂よく唱和され、續いて[illegible]氏の發聲で京城日報、每日申報社の

萬歳 は三唱され元氣が乾され、輝く京城府政の第一歩として最も意義深い一瞬であつた記念撮影あつて午後一時盛會裡に散會された、なほ來社された新議員は左の三十七氏である

田中[illegible]、渡邊[illegible]、鄭[illegible]、[illegible]、石森久彌、秋山[illegible]次、[illegible]村光助、中村彦一、任興淳、田中半四郎、加納一米、肥塚正太、大橋[illegible]、尹宇[illegible]、近藤[illegible]次郎、賀[illegible]七、松本[illegible]次郎、白石[illegible]、増田三穂、金思演、洪必求、吳[illegible]、李[illegible]、朴[illegible]、曾我勉、金[illegible]、大村百藏、李[illegible]、巣相[illegible]、李升雨、劉承[illegible]（以上三十七氏）

來賓芳名

[illegible]、波多江千代藏、馬場部[illegible]、山中大吉、梁在昶、寺田[illegible]、[illegible]

意外 落ちた切れ者
府議戰の番狂はせ 韓萬熙氏の不覺

人も許せば我も許す敏腕なる經綸の所有者で、しかも雄辯をもつて府協議會の論上でも鳴つてゐた韓萬熙氏が意外にも最下位者と十票の差で落選した。昨日の蓋あけで開票の結果相當の番狂はせはあつたが、相當上位に當選確實と見られた韓萬熙氏の落選ほど大きな[illegible]はなかつた意外な落選にやゝ落膽氣味の韓氏廿二日は朝から悲痛な觀念の下に各方面に『落選御禮』に廻つたが、目賀田男に見こまれて東京、京都中學から早稻田大學を卒業し叔父さんの朝鮮實業界大立物、韓相龍氏の漢城銀行からスタートを切つて今は中央釀造會社取締の椅子の外に道評議員の榮職を持つ朝鮮人政界の切れもので今回當選の曉は朝鮮人側の府會副議長候補者におされてゐた朝鮮人側中央政界の役者も意れ敗軍の將となり、自ら落ち目を語るのであつた

『學校評議員を最初に府協議員たること二回、今まで餘りに順調であつたのが惡かつたのです。安心しすぎた結果と一般からいはれてゐますが、更に私の不徳の致すところでサラ〱悔ひはありません。むしろ今回の落選が若い訓練となつて今後役立てばと思つてゐます』（寫眞は韓萬熙氏）

きれい、さつぱり 選擧違反は一件もない
自治制第一歩の收獲

光輝ある自治制最初の選擧は昨廿一日滯りなく終つたが、京城府ではこの激しい戰鬪に比例して違反行爲が出るものと見てその筋の監視は嚴重を極めたが、廿二日の午後三時までには全く違反事件一つもなく自治制最初の記念すべき府議選擧は今のところ無違反の立派な記錄である、なほこのことにつき上内警察部長は左の如く語る

自治制實施最初の選擧にふさはしく何等の違反行爲のなかつたことは喜ぶべきことである。今後は兎も角懸念は許さないが、この狀態で行けば殆んど間違ひはあるまいと思つてゐる

ヨットで支那海橫斷

【上海二十一日發電】上海ヨット倶樂部では僅四十八呎のヨットで支那海の冒險航海を企ていよ〱二十三日早朝當地出帆大連に向ふことになつた、使用ヨットは倶樂部所屬チェルドン（二十[illegible]噸長さ四十八呎幅十三呎深さ七呎六吋）號外一隻で乘組員はグラハム、デュッー、オースト、ジェンセン、ミリアン、ネール氏等何れもアマチュアのみである、一行は今夜最後の打合會を開き詳細なプログラムを決定する筈、オースト氏は語る

まだはつきり日を極めてゐない旅行券やら色々手續が入るので今夜の打合せで詳細を決するが人の都合で舟が二役になるか一役になるか判らない、一行は皆會社員でグラハム氏がトーマス・クック社員で幹事役である、自分は年は若いが艇長といつた格となる

戰塵を拂つて朗らかな集ひ　けふ本社の新府議員招待

スポーツ張り 最高點者の陣營
戰績を語る 森秀雄氏

前回打つて出たときの獨占的票數八百五十九票に比べるとやゝ落ちるけれどそれでも最下位に比較すれば優に五百票の差をもつ七百廿九票といふ最高點で榮ある自治制實施最初の京城府會議員に當選した森秀雄氏は人も知る京電の庶務課長だ

×

會社員ばなれの意地強さでおし通してゐるが、二十二日朝、庶務整理の恰好で南大門通二丁目の選擧事務所の二階に戰五十日の疲れも忘れて陣取つてゐる氏を訪れていはゆる感想を聞いた

×

『バックに京電があり、スポーツ關係者などを合せるとまづ中堅どころで當選するとの自信は名乘りを擧げた時からあつたので最初は運動らしい運動もせずにゐたのですが、中途私に對する忍びがたい逆宣傳が飛ぶのでそれならと本腰にかゝつて選擧運動をはじめたのです』

×

もうしよつぱなから彼の意地張りの地金を出して一日少くとも三百軒の戶別訪問をやつたその元氣で語るのであつた

『幸ひ府民の衆望を負ひ身にあまる高點を贏きましたが、私は公職者衆のやうに空理、空論は述べません。府會に出ましても最大民衆の最大幸福をモットーに終始するときは終始するつもりでゐます』

×

彼は熱誠で府會議員の榮職をやつて行かうといふのである

×

『人生は萬事熱です。實は昨夜九時にこの選擧事務所で運動員を解散せしめたのですが、その時私は『私も熱で行つた。諸君も熱で行つた。この熱は必ず有權者各位にも通じてゐると思ふから……』といつて別れたのです。私の運動員はみな二十歳足らずのスポーツマン上りでハキ〱と面倒な仕事をして少しも運動員にありがちな誤魔化しをしなかつたのです』

×

しかも自分の辨當は會社からの金十錢の仕出しですます有樣で酒なんか一滴も飲むものはゐません。酒を飲むことは手嚴しく禁止した仕事は出來ませんからね。……マアそんな譯で運動員の能率は三倍も四倍も上り、皆樣の御同情もひいたのでせう。このことは立候補された方も今後考へて戴きたいことです』

×

世間でいふほど金もかけず地力で行つたと彼は高調するのである

『更に私は今度の選擧には飽くまでもスポーツマンシップでやりました。今後府會にもこの精神でスポーツマンシップで押し通すつもりです』

×

語れば語るほど彼は熱して賣名主義の排斥と選擧の淨化を稱へるのであつた、隣の部屋では運動員の連中がほがらかに昨夜の飛躍を語り、當選御禮の名刺を何千枚つくらうかと相談し最高點者の陣營はまことにのどかなものがあつた

天然痘盛り返す
舟橋町に眞患者發生 本町署で臨時種痘

本春猖獗をきわめた天然痘も一時全く終息してゐたが十九日蓬萊町と阿峴里に患者二名を出し道衛生課では附近一帶の防疫を行つたが更に二十一日午後四時頃府内舟橋町二〇六肥料會社人夫長山森八長男龍光（[illegible]）が眞性天然痘と判明直ちに順化院に收容した同人は本年四月成南から移住し最初は本町三丁目九一長田新太方に寄寓し本月七日現住所に轉居し約一週間前發病したもので右は四月廿五日成南から本町三十日に移轉し七日以來同所に潜伏してゐたもので本町署では明二十三日朝から本町三丁目交番所および黃金町四丁目管内の者に對して本署および舟橋普通學校内で臨時種痘を實施することゝなつた、今回の種痘者は

一、本年三月臨時種痘實施の際漏れたる者
一、同不善感者
一、今秋第一期定期種痘を爲すべきで生後九十日を經過したる者

西界洞でも患者一名
警官が發見

二十一日府内西界洞二六李建華長男夏承氏（二〇）が天然痘を患つてゐるのを巡察中の警官が發見し隔離中である

鮮展の特選發表
けふ四時頃の豫定

第十回鮮展もいよ〱豫定通り各部の入選者も了へほゞ陳列も完了したので二十二日午後三時頃までには各審査員神尾學務課長高橋視學官その他審査員協議し特選の推賞を愼重選定することゝなつたのでこれが發表は午後四時頃となる見込みである

僞刑事の亂暴

府内大和町[illegible]で僞刑事が[illegible]本町署に捕へられた僞刑事高陽郡[illegible]（[illegible]）は元警察で巡査を拜命してゐた事があり、警察の事情に通じ當時の犯行は認知してゐたからとて巧みに回避するので、係官は犯行からみて餘罪に關するといつてゐる

明大の回答を承認
今シーズンは出場を遠慮 慶明は戰績から削除

【東京電報】慶明二回戰における紛爭解決の六大學リーグ理事會は二十一日夜八時半開會明大野球部長武田氏から文書を以て提出された回答につき協議の結果これを承認するに決し更に左の如き方針を決定した

明大の回答

一、ボーク問題に關する理事會の決議に服し最高委員會に對し更に決議を求めず
一、右決議の當否如何に拘はらず明大野球部はリーグを脫退せざることを聲明す
一、暴行問題は原因の如何に拘はらず遺憾とし慶應並にリーグに謝罪す
一、暴行問題につき本學野球部を除明する處相當と認めらるゝに於てはその制裁を甘受す、若し除名せられざるにおいては當分リーグの試合に出場することを遠慮したきを以てこの點につきリーグの許可を乞ふ

リーグの決定

一、明大の申出を承認す從つて明大はリーグ戰シーズン中他との試合はリーグ規約に依り行ひ得ぬものとす
一、明大が今秋コロムビア大學招聘の件はこの際考慮されたし
一、今シーズンの成績は早明、慶明の戰績は成績に加へず今後の勝負により順位を決す若し早慶同率の時は慶應が明大に勝ちたることを考慮し慶應を勝ちとす
一、明大は第五位に置く

京城名物 文化まんぢう 大和軒

十日目取組

【東京廿二日發電】

（關の戶）錦子嵐	（大）潮川	（高の花）登
（古賀浦）藤の里	（常盤野）綠嶽山	（肥州山）綾の浪
（若潮川）外ケ濱	（伊勢浜）劍嶽	（大邱島）雷の峰
（若葉山）信夫山	（新海）錦岩	（清水川）大和錦

（沖ッ海）玉錦（太刀山）和歌嶋、（瀨戶潟）（武藏山）（玉錦）（天龍）、（劍洋）（大の里）

亞米利加一勝

【チルデン廿一日發電】デ盃北米ゾーン決勝戰米對加奈陀第一日は二十一日當地で開かれ米國先づ一勝した

シールヅ　8─6　6─2　6─2　ライト（加）（米）

デ盃歐洲ゾーン

【コペンハーゲン廿一日發電】デ杯歐洲ゾーン第三回戰丁抹對波蘭試合第二日複試合は丁抹勝ち二勝一敗となつた

ヘンリクセン（丁）ウルリクヒ	6─4　3─6　6─3　6─4	クロチンスキー（波）スーラロウ

減俸反對の烽火
京城三法院から揚る まづ豫審判事團から

さきに第一次減俸案に對し先陣に立つて反對を表明した朝鮮の司法官は最近第二次減俸計畫の成行を靜觀してゐたが、突如二十二日午後零時半京城三法院の民刑豫審各部判事二十余名は密かに會同し協議を遂げたがその内容は極祕にしてゐるが朝鮮には裁判所構成法の適用がないので反對決議をして積極的個々の陣を張る譯に行かない關係に置かれてゐるので、表面減俸に反對の陳情をするといふことになつたものである、かくて再び減俸反對運動は烽火をあげ更に檢事、書記團等も判事團と呼應して起つべく寄々協議を遂げてゐるもの〻如く漸次表面化する模樣である

某判事は語る

地方法院の某判事は左の如く語る

減俸によつて吾等は生活根底から破壞されることになるので反對の表明を余儀なくされた然し裁判所構成法を適用されてゐないために反對を表明するにも積極的手段はとれないので兎も角も協議の結果減俸の苦衷を訴へて陳情することになつた、その内容は言へないが反對決議をして眞ッ向から積極的に反對するといふ譯ではないが陳情した以上は極力阻止の目的達成につとめるつもりである

藏相私邸 爆破の共犯者
拳銃自殺を遂ぐ

【東京電報】警視廳では藏相私邸爆破事件の犯人政教社員高畑正の檢擧と共に爆彈を提供した共犯人松林も爆彈背後の人物につき嚴重に搜索中であつたが被疑者の一人府下駒澤町鶴卷二十八番地豫備陸軍中尉武清一は二十二日拂曉自宅においてピストル自殺を遂げた裏面には何か深い事情があるらしい

孝宮樣葉山へ

【東京電報】御風邪の御後を宮城にて御靜養中の孝宮樣には廿二日午前十時廿二分東京驛發の電車で逗子に向はせられ十一時廿三分逗子御着直ちに葉山御用邸に入らせられ、天皇、皇后兩陛下並に照宮樣と御對顏あらせられた、兩陛下には來る廿五日、還幸啓の御豫定と拜聞す

女學生風の溺死

二十一日午後漢江鐵橋目水上流で朝鮮少女の死體漂着せるを府内通義洞一二八[illegible]が發見届出たので龍山署の係員が檢屍した結果先月來頃溺死した赤リボンをつけた女學生風の少女ですでに全身腐爛して判別さへつかないので府醫に引渡し假埋葬した

若い燕と駈落

和歌山縣[illegible]町山上平次郎妾リエ（[illegible]）は去る五月八日家出し若い燕と駈落ち渡鮮してゐることが去る十二日府内南大門內郵便所の日附印ある郵便によつて判明したので未だ京城に潜伏してゐるらしいので府内若草町に住む家出人の弟から各署に搜査願を出した

櫻内商相成功傳

京商園の菓子から苦心大奮鬪！遂に時めく大臣にまで出世した目覺ましい出世譚！講談倶樂部六月號

普通試驗

本年八月三日ヨリ京城中學校內ニ於テ普通試驗ヲ施行ス試驗期日ハ七月二十日迄ニ本府ニ到着スルヤウ差出スベシ詳細ハ五月十六日、十八日、十九日、朝鮮總督府官報參照

昭和六年五月　朝鮮總督府普通試驗委員長　今村武志

鈴木齒科醫院　京城黃金町二丁目

に人きわよ・風引・きせんた
淺田飴
に人き悪の喉咽・人ふ使を声

專賣特許
夜寢安住カトール（一名）蚊取りの薬
蚊取りの原料品　オレズカビズ　キキメ線香の數倍　人畜無害
安住かとり線香本舖　熊安住大藥房

社員招聘
時流に最適したる生命保險の外交に飛躍を志さす相當教養ある方を招聘致します
年齡二十五才以上加大額地大門通を有さる地に生む、京城府南大門通二丁目（實進町）日本生命保險株式會社朝鮮支店
我邦最大の會社であります　七十九萬餘人　契約高　二十億三千餘萬圓　資產　二億三千餘萬圓

賣家　大田目抜の場所煉瓦木造二階建、建坪四十坪　事務所、商店向き……都合にて內地引揚に付至急讓り渡す　希望者は直接左記へ　京城日報大田支局

櫻井町名所　大鶴　御案内（東入口　櫻井町一丁目　西入口　若草町大通り）
割烹部　バー部　家族風呂
更に一流の調理師を招き食味王國を現出致しました。御宴會にお家族同伴に最も好適、檜造り座敷の結構、樹に石に、風趣ゆたかな庭園の眺め「正に『櫻井町御殿』の噂、頷かれます。
一杯のカクテール、充分ブルジョア感横溢致します、輕薄な、モダンタイプを捨て、莊重な古典味を表現しました、斷然斯界のハイクラスとして自任して居ります。
マーブルの浴槽、エヂプトタイルの流し、楊貴妃トラの夢を浮して毎日沸いて居ります。
京城府櫻井町一丁目　松園支店　大鶴　電話本局二一五六四番

金剛饅頭　金剛飴
恩師父母兄弟友人へへへへ
天下の名登　金剛山産松實入
京城本町　龜屋　電話二四七五・二七

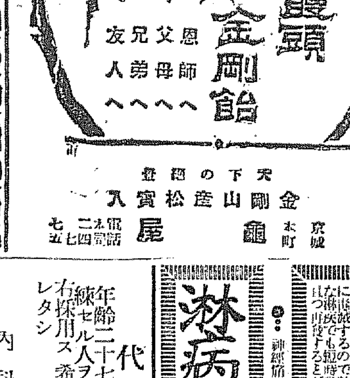

流行夏服は……
ザ・サンプル！
（各地著名洋服店にあり）

遞信地圖（昭和五年九月一日發行）
朝鮮地圖販賣元は（一覽表進呈）
京城長谷川町　小林又七朝鮮地圖部

X線・紫外線科
イケダ小兒內科病院
京城南山町二丁目　電話本局二〇〇番　二三四番
院長　池田季雄　副院長　池田勝三

室內裝飾設備の完備した南鮮唯一の西洋料理店は好養軒であります
御來釜の節は是非御立寄りの程御待ち致して居ります
▲特に新鮮なる生魚を調理致します
西洋料理　高級食料品　洋酒煙草販賣
釜山府本町三丁目（電話六二七番）好養軒

淋病は如斯根治す
チエ製藥會社は今度淋病の治療に京城診療所を開設する特殊の注射藥（チエリン）チエリンＡ（二〇一〇）を使用して他の化學的藥品を用ひず非常な新藥であるが淋病は無論深部の淋菌まで完全にその全治するから淋病で數十年來の痼疾となつて居るも短時日に根治するは更に其の効果に驚いてゐる
（文獻と治驗集は京城府明治町二ノ一〇三番地チエ製藥京城支店へ）（電本一三五三）

淋病專門醫院　チエ京城診療所　京城郵便局北側（內務局前）（電本局一三九三番）
神經痛はチエコール一週分で解決す（チエ）

代診壹名
年齡二十七八歲ヨリ三十七八歲迄診療ニ熟練セル人ヲ望ム
右採用ス希望者ハ至急履歷書送附照會セラレタシ
內科小兒科　平壤府壽町一三四　藤本醫院　電話一五三番

有田ドラッグ
はい毒
有田吾松謹製
ヨコネは切らず、カンソは破かず、有田ドラッグの內服藥ですぐ治るあらゆる治療も効なき患者は來れ
三十七年間有田實験の一廣告參照
京城府黃金町三丁目　京城府龍山漢兵町
一般（入院隨意）痔專門　詳細は照會乞ふ
注意！（本町二丁目）（電話本局三〇番）永樂町二丁目　永樂肛門醫院

三女榮子儀豫而病氣の處養生不相叶昨二十一日午後八時永眠致候間此段辱知諸彥に謹告申上候
追而葬儀は途中右見を廢し明二十三日午後三時大和町三丁目曹谿寺にて執行可致尚供花放鳥の儀は固く御辭退申上候
五月二十二日
父　岩淵友次
親族總代　岩淵利右衛門　佐々木忠右衛門　田口慈郎
友人總代　村上邦一郎　長谷川與次郎　大橋博　稻田付虎吉

慶明戰の紛擾 問題のボーク

今春リーグ戰の王座を決すべき事實上の優勝戰なる慶明第一回戰は、慶明一勝の後を受けて十八日午後二時より未曾有の緊張裡に神宮球場において開始せられたが、結局、ゲームは一進一退の接戰に第八回表に至つた時、明大八十川投手のボークによつて六對六の對スコアとなつたが、右ボーク問題に端を發して、慶、明兩大學應援團の衝突といふ不祥事を生ずるに至つた。寫眞は八回裏、八十川投手のボーク問題の判決について後藤、淺沼、池田の三審判を中心に協議中の明大選手、齋田理事長（中折帽）

口臭の話 病氣によつて變る

醫學博士 富永哲夫氏談

口の臭いのはそれ自身病氣ではなく、病状の一つであつて、從つて種々の病氣の徴候として現れるものです。しかしながら先づ一番普通なのは口の中の手入れを怠つて居るからでこれは當然口の中の

清潔を心掛

ければ臭いのはなくなる譯であります。齒が惡しその原因が次に述べるやうな種々の病氣によるものならばその病氣の起る場所によつて醫師の適當な處置を受ける必要があります。この中で最も多いのは種々の胃病です。胃の中で食物が腐敗醱酵その他の分解作用を起す爲に口臭を來すのが普通ですが、この胃病は一體に自分で

苦痛を感じ

ないので、口の臭いために他人によつて發見されるものです。腐敗菌の分解作用を起さぬやうにクレオソート、レゾルチン等を服用しますが、やたらに食つてばかりゐるのなどはよくありません、それから口中に口腔カタル等の炎症のある場合たとへば敗血の人や腺病質の人に多い口腔潰瘍だとか、あるひは食物の

刺戟で炎症

を起した時等も口臭が起ります。口の中の異状ではごくまれなものですが水癌といつて頬の中が崩れて行くものからよくわかります。その他口臭を伴ふ病氣としては肺臟の病氣殊に壞疽、諸種の肺の病氣、この中には腐敗性氣管支炎、肺壞疽等がありますが、これらいづれも病氣によつて

特別な臭味

があるもので、勿論醫師について口臭を退ずやうな病源の根治に努める外ありません

不良少年の精神状態の調査 半數は精神薄弱 遺傳的な傾向を帶ぶ

不良兒と稱せられてゐる子供の精神状態を調査した處、次の樣な結果を得た、それによつて不良兒の半數以上は精神薄弱者であることが分つた。即ち不良兒三百五十四名の精神鑑査によれば

	人數	%
精神薄弱	一八六	五二、五四
精神病質	七四	二〇、九一
正常者	九四	二六、五五

右は大正八年より昭和三年まで十年間の通計によるものであるが、なほ昭和元年だけの統計によれば四十名のうち

	人數	%
精神薄弱	一六	四〇、〇
精神病質	一二	三〇、〇
正常者	一二	三〇、〇

やはりこれは右を確認するもので、そしてこの精神薄弱にしろ精神病質にしろ遺傳的のもので、親族間にこれがあればきつと不良性の子供がある。即ち不良の原因に認めらるゝものを調査した結果

	父	母	他
精神病	一	一	四
神經病	三	一	一
精神薄弱	五	二	二
異常性質	二	一	二
飲酒	六	一	二
甚だ不品行	四	三	三

即ち血族者に精神薄弱者が多數見受けられるのは、不良兒が遺傳的なものである事を證明するものである（武藏野感化院調べ）

不良兒は殆んど低學年退學者 學力も低學年程度

不良兒の就學程度および學力の程度を調査したところ、次の樣になつてゐる。常小學半途の就學者、および高常二三年の學力程度の者が最も多いことが分つた。即ち三百五十四名の不良兒のうち

無就學・一〇、尋一半・一八、尋一・三四、尋二・四四、尋三・六四、尋四・四七、尋五・三九、尋六・三七、高一半・一七、高一・一四、高二・二一、中一半七、中二半五、中三半二、中四半一

右の表にずれば、高等小學以上において著しく少くなるが、尋常小學程度においても皆に尋常修了者に六十四名といふ多數を示してゐる。次が尋四修了者といふ順になつてゐる。この年齡つまり十才前後に學校を止してしまつた子供は最も不良の徒に投じやすいことを示してゐる次に感化院入院當時の學力を鑑定した處によると尋一以下六、尋一七四、同二・六二、同三・六四、同四・四七、同五・四六、同六・二九、高一・一九、高二・七、高三以上六

即ち充分頭腦が余りよくない。同時に學力が低下してゐることが分る（武藏野感化院調べ）

御存じ？ 税金の割出方 四月が税金の査定

お互に納める税金がどんな率で計算されるか、この四月が税金の査定期ですから、ざつとした説明を試してみませう。私共が納めてゐる税金に直接税と間接税とがあります。砂糖、織物、酒類の如きは間接國税といひます。そこで地租は政府で定めた地價に對して宅地は二分五厘、田畑は四分五厘、山林原野は五分五厘の割合で課税されます。營業税は純益の二分八厘の割合で課税されます。次に所得税、すなはち銀行預金者、貸金、公債、社債の所有者はその利息所得の四分乃至五割の税を課されます。個人の勤勞その他の所得としては十八歳未滿の子供、六十歳以上の老人のある場合は一人につき百圓控除いて、なほその殘りの收入が年額千二百圓以上になる時は八厘から三割六分までの割で課税されます。それから砂糖消費税は品質によつて異ひますが、角、氷砂糖は一斤の割で間接消費税を拂ふことになります、次に織物消費税、すなはち絹布、交織および毛織は價格の一割ですから、假に十圓の反物なら一圓拂つてゐるわけです。酒の消費税は最も高い税率で一升につき四十錢も課税されてゐるのです

白セルや絹布がひどく汚れた時

白セルの下着等、毛織物の汚れて普通の洗濯では白くならない場合には次のやうな方法できれいになります。すなはち酸性亞硫酸ソーダを茶匙に二杯と鹽湯二升の割合で溶かしたものにおよそ三十分位浸して置いてから、微温湯二升に醋酸七、八滴の割合で混合した液に移し、それをおよそ十分間の後水洗ひをし、最後に微温湯にて濯ぎ上げるがよいのであります。次に白の絹布の場合には汚れのひどいものは先づ過酸化曹達茶匙半杯を水二升の中に溶したものにて特に汚れの甚だしい部分を刷毛洗ひをしてから、蓚酸茶匙一杯を湯で溶し、これに水一升五合を加へた液に約九分間浸し、次ぎに酸性亞硫酸曹達茶匙四杯を湯二升に加へた液に約十分間浸し、よく水洗ひをし最後の濯水には水二升に對して醋酸半分を加へたものを用ひます。絹布類や毛物の汚れたものを石鹸を用ひて一生懸命に洗濯しては、却つて傷めてしまふ憂ひがありますから、右のやうにしまして漂白してしまふがよいのであります

盆栽と書畫骨董賣立

南山町二丁目美術俱樂部では二十三日下見二十四日賣立をなすが出品主は市内某氏が愛玩したる盆栽二百余點とこれに伴ふ書畫骨董二百餘點を併て陳列するが數十年愛玩せる盆栽に金剛山ものその他朝鮮物、盆栽に適する樹木に珍品を想をこめ鉢は支那朱泥等は鼎及骨董等にて床しいものばかり三百餘點外に李朝もの高麗時代珍品等數百點がある

揚げ物二種

ポテトの揚げ物

▲材料―甘藷百匁、鷄卵一個、メリケン粉百五十匁、牛乳五勺、砂糖少々、肉桂粉少々、サラダ油少々

▲拵へ方―甘藷の皮をむき、水につけてアクを拔いてから、卸金でおろして、それに卵、牛乳、メリケン粉を加へ、手につかぬ位に、捏つて、好みの形を拵へ熟したサラダ油の中に落して狐色ぐらゐにからりと揚げ、紙の上にとつて熱いうちに粉砂糖の中に肉桂粉を少々入れます。この粉砂糖をふりかけます。材料は甘藷でもこすると上等のお菓子が出來ます

林檎の揚げ物

▲材料―林檎二個、卵三個、砂糖少々、メリケン粉大匙三杯、サラダ油少々

▲拵へ方―林檎の皮をむいて、芯を除き、二分位の厚さに切ります。次に卵の白身と黄身とを分け黄身だけの方にメリケン粉と砂糖をほんの少し加へて緩くさせ、その中へ白身をよく泡立てゝそつと混ぜ合せます次いで前の林檎を一切つつ挾んでこの花をまぜ熟したサラダ油の中へ一つ宛落します。た仕果物はみかんでもバナナでもこの樣にしてあげますと上等のデザートが出來ます

將棋新手合（四）

於東京市日本橋區濱町二ノ六（六段）　滿日本將棋聯盟

先手 ▲四段 志澤春吉（東京）
後手 △四段 建部和歌夫（東京）

（圖は五一金引迄の局面）

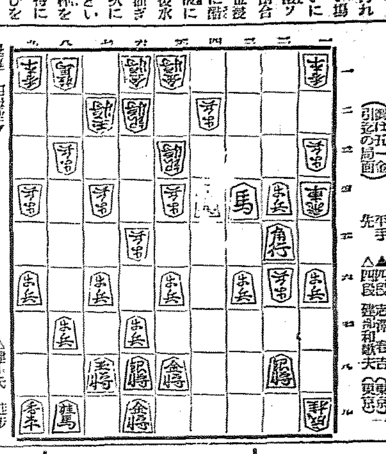

△七三銀 ▲同 歩 △同 桂 ▲七二金 △五四歩 ▲六四銀 △五六桂 ▲九五歩 △五三歩成 ▲同 銀 △一四角 ▲七九歩 △一九銀 ▲九七歩成 △七九金 ▲九八歩 △四五馬 △二五角 ▲八四香（以下次號） ▲同 歩 ▲五四歩

△五五歩（建部氏 持歩）

【註】（後手）七一金と逃げるのは、敵の歸道を避ける意味で至當の手である

（後手）敵の五四歩を同銀と取ると、六四桂と打たれるので、五筋に捉は殘るが、六四銀と逃げるのは已むを得ない

（後手）九五歩を突いて端攻を論るのはよい狙ひ處である

（後手）九六歩と取り込むのは、飛車を犧牲にして敵に迫る豫定の手段である

（先手）七九金ありは安全なる手である

JODK

廿三日（土曜日）

午前一〇時〇分 氣象狀況、各地天氣豫報

同一〇時四五分 料理獻立、「筍の若竹煮をげろ」日用品値段

正午 時報、ニュース

午後〇時二〇分 特許レコード

同一時〇分 ラヂオドラマ 覗る者（全一幕）

數雜 鐵 征三郎
黃 村 昌 淸
吉 元 昌 澄
僕 伊 原 英
父 東 藤 玉 千
下 女 人 力 車 夫

七野三郎劇研究會

同二時五分 家庭講座 鯛の話 京城府衞生技師 荻野 正俊

同三時四五分 ニュース、公示事項

同四時〇分 運動競技 京城實業野球聯盟リーグ戰殘績 對京電試合狀況（京城グラウンドより）（東都六大學野球リーグ戰ある場合は中繼又は速報をなす）

同六時三〇分 趣味講座 生物進化の話（三）加藤 順芳

同七時〇分 公示事項、全國ニュース（A）ニュース、明日のプログラム發表

同七時二五分 趣味講座（A） 正宗と村正 本阿彌光遜

同八時〇分 長唄
中内蝶二作詞 杵屋六左衞門作曲 新曲枠の歌
唄 杵屋よし子 同 島津 綾子
三味線 杵屋六介

同八時三〇分 明清樂
明清樂保存會社員編作
月琴 平井 河田
琴 中村 松月
胡琴 南 松花
明 南 松聲
洞簫 田中 松龍
鋼鐵 笠 松甫

同九時〇分 新日本音樂（A）
一、箏胡琴曲「潮の夕」
中尾都山作曲 田淵萬一編曲
尺八 江村秀山 大谷仲蔵
（前小箏）杉浦 ［illegible］
二、新箏曲 （杵屋佐吉作曲）
イ、雛 （中川修作詞）
ロ、花嫁 （有光年齡作詞）
ハ、馬車の唄
三、箏歌唄 月の夕（中尾都山作曲）
一、打紙 杵屋佐吉
ロ、杵屋佐吉 杵屋佐代登
中尾都山作曲 陸中枕
田淵萬一編曲
四、新歌謠曲（杵屋佐吉作曲）
イ、釣り舟（武田幸一作詞）
ロ、鯛釣（飯上榮次郎作詞）
ハ、博多山笠（同）
出演者は前揭二、の通り

同九時三五分 氣象狀況、各地天氣豫報、時報、ニュース、公示事項、明日のプログラム發表

同九時五五分 京城琶唱
一、平安歌二、踊遊歌三、執成歌四、小春宵歌五、巫女の歌
大琴 金在山 杖鼓 ［illegible］

22日 公設市場 小賣値段

▲特等白米一升五キロ二〇〇▲一等白米同一、九五〇▲かに罐詰朝鮮大一個三五〇▲同小一個一八〇▲福神漬花大黑同二〇〇▲グリンピーズ同一八〇▲ミルク北海同三八〇▲バターリボンド入北海六七〇

月世界の女

ヴーファ社作

再生の獨ドイツが誇る精鋭の精粹を集め想像の天地、月の世界にこの一篇は勇敢に驀進する、實にまさしき『月世界の女』ではある、物語りの作は怪奇冒險、怪鐘興味にかられ、中半においては、高速度飛行艇にケットの大宇宙艇にしてゆくスピード味によけされ、終りは、人間性の讚ばぐるにおもはず緊張させられる、このプロツトの持つすばらしきモンタージユである

×

映畫の興味『メトロポリス』は我々の神經を極度に尖鋭化さした所にその價値を發見する、がこれはあくまで人間的であり、肉體的である、スケール、セツトの點は讀者に訴へるとして物語りの興味においては彼方に勝り、ロマンスがからうと角腕、感激の連續である

×

緊迫にあたつたは花村、泉の兩君である、花村君は頂點に到た頃とは聞き違へる程調子がよくなつたがしかし映畫をつかんで居ない、こゝに觀察を發見する、泉君のは申分がない

×

終りに謹んで最近の中央館の努力をたゝへよう、さきに『惡獄』を上げ、こゝに『月世界の女』を、更に近く『阿闍』を上映せんとす、大いにしてその功や實に偉とすべきである『二十一日から中央館』

シネマとプレイ

月世界の女（中央館上映中）

カゲセリフ

◇小型映畫の集まり、今宵七時半から朝來書閣で開かれる、題は小さいが大人もみれる映畫とある

◇月の世界には運が居るときいたが『月世界の女』にはそれらしい影すらない、觀客中のコドモが觀話にせがむことく

◇大月話、いよく此をきめて半島進出とある、話だけでもきもちがよい

カジノ・ド・フオリー けふから朝日座で

滿洲地方を巡業中であつたカジノ、ドラオリー一行は、平壤での興行を打ちあげて廿二日朝京城に乘り込み、同夜から朝日座で開演する事になつた（寫眞は本社に挨拶に來た一行）

當選御禮

今般京城府會議員選擧に際し不肖當選の榮を得候ことは偏に各位の深甚なる御同情御後援の賜と奉感謝候午略儀不取敢以紙上厚く御禮申上候 敬具

昭和六年五月二十二日

森 秀雄

當選御禮

今般京城府會議員選擧に際し不肖當選の榮を得候ことは偏に各位の深甚なる御同情御後援の賜と奉感謝候午略儀不取敢以紙上厚く御禮申上候 敬具

昭和六年五月二十二日

波多江千代藏

當選御禮

今般京城府會議員選擧に際し不肖當選の榮を得候ことは偏に各位の深甚なる御同情御後援の賜と奉感謝候午略儀不取敢以紙上厚く御禮申上候 敬具

昭和六年五月二十二日

馬場 蔀

當選御禮

今般京城府會議員選擧に際し各位の御同情を賜り過分の得票を以て當選仕り候就ては今後府政の爲誠意身を以て努力可仕候右不取敢御禮申上候

京城府會議員 辯護士 山中大吉

京城府長谷川町三五番地

當選御禮

今般京城府會議員選擧に際し不肖當選の榮を得候ことは偏に各位の深甚なる御同情御後援の賜と奉感謝候午略儀不取敢以紙上厚く御禮申上候 敬具

昭和六年五月二十二日

藤田爲與

當選御禮

今般京城府會議員選擧に際し不肖當選の榮を得候ことは偏に各位の深甚なる御同情御後援の賜と奉感謝候午略儀不取敢以紙上厚く御禮申上候 敬具

昭和六年五月二十二日

寺田 榮

當選御禮

今般京城府會議員選擧に際し不肖當選の榮を得候ことは偏に各位の深甚なる御同情御後援の賜と奉感謝候午略儀不取敢以紙上厚く御禮申上候 敬具

昭和六年五月二十二日

濱田虎熊

當選御禮

今般京城府會議員選擧に際し不肖當選の榮を得候ことは偏に各位の深甚なる御同情御後援の賜と奉感謝候午略儀不取敢以紙上厚く御禮申上候 敬具

昭和六年五月二十二日

森 安敏暢

當選御禮

今般京城府會議員選擧に際し不肖當選の榮を得候ことは偏に各位の深甚なる御同情御後援の賜と奉感謝候午略儀不取敢以紙上厚く御禮申上候 敬具

昭和六年五月二十二日

菅 總治

當選御禮

今般京城府會議員選擧に際し不肖當選の榮を得候ことは偏に各位の深甚なる御同情御後援の賜と奉感謝候午略儀不取敢以紙上厚く御禮申上候 敬具

昭和六年五月二十二日

石森久彌

當選御禮

今般京城府會議員選擧に際し不肖當選の榮を得候ことは偏に各位の深甚なる御同情御後援の賜と奉感謝候午略儀不取敢以紙上厚く御禮申上候 敬具

昭和六年五月二十二日

秋山督次

當選御禮

今般京城府會議員選擧に際し不肖當選の榮を得候ことは偏に各位の深甚なる御同情御後援の賜と奉感謝候午略儀不取敢以紙上厚く御禮申上候 敬具

昭和六年五月二十二日

森井與一郎

當選御禮

今般京城府會議員選擧に際し不肖當選の榮を得候ことは偏に各位の深甚なる御同情御後援の賜と奉感謝候午略儀不取敢以紙上厚く御禮申上候 敬具

昭和六年五月二十二日

藤村忠助

當選御禮

今般京城府會議員選擧に際し不肖當選の榮を得候ことは偏に各位の深甚なる御同情御後援の賜と奉感謝候午略儀不取敢以紙上厚く御禮申上候 敬具

昭和六年五月二十二日

中村郁一

當選御禮

今般京城府會議員選擧に際し不肖當選の榮を得候ことは偏に各位の深甚なる御同情御後援の賜と奉感謝候午略儀不取敢以紙上厚く御禮申上候 敬具

昭和六年五月二十二日

田中半四郎

當選御禮

今般京城府會議員選擧に際し不肖當選の榮を得候ことは偏に各位の深甚なる御同情御後援の賜と奉感謝候午略儀不取敢以紙上厚く御禮申上候 敬具

昭和六年五月二十二日

加納一米

當選御禮

今般京城府會議員選擧に際し不肖當選の榮を得候ことは偏に各位の深甚なる御同情御後援の賜と奉感謝候午略儀不取敢以紙上厚く御禮申上候 敬具

昭和六年五月二十二日

肥塚正太

當選御禮

今般京城府會議員選擧に際し不肖當選の榮を得候ことは偏に各位の深甚なる御同情御後援の賜と奉感謝候午略儀不取敢以紙上厚く御禮申上候 敬具

昭和六年五月二十二日

石原憲一

當選御禮

今般京城府會議員選擧に際し不肖當選の榮を得候ことは偏に各位の深甚なる御同情御後援の賜と奉感謝候午略儀不取敢以紙上厚く御禮申上候 敬具

昭和六年五月二十二日

大梅健治

當選御禮

今般京城府會議員選擧に際し不肖當選の榮を得候ことは偏に各位の深甚なる御同情御後援の賜と奉感謝候午略儀不取敢以紙上厚く御禮申上候 敬具

昭和六年五月二十二日

近藤秋次郎

當選御禮

今般京城府會議員選擧に際し不肖當選の榮を得候ことは偏に各位の深甚なる御同情御後援の賜と奉感謝候午略儀不取敢以紙上厚く御禮申上候 敬具

昭和六年五月二十二日

寶諸彌七

當選御禮

今般京城府會議員選擧に際し不肖當選の榮を得候ことは偏に各位の深甚なる御同情御後援の賜と奉感謝候午略儀不取敢以紙上厚く御禮申上候 敬具

昭和六年五月二十二日

松本清次郎

當選御禮

今般京城府會議員選擧に際し不肖當選の榮を得候ことは偏に各位の深甚なる御同情御後援の賜と奉感謝候午略儀不取敢以紙上厚く御禮申上候 敬具

昭和六年五月二十二日

白石 巖

當選御禮

今般京城府會議員選擧に際し不肖當選の榮を得候ことは偏に各位の深甚なる御同情御後援の賜と奉感謝候午略儀不取敢以紙上厚く御禮申上候 敬具

昭和六年五月二十二日

增田三穗

當選御禮

今般京城府會議員選擧に際し不肖當選の榮を得候ことは偏に各位の深甚なる御同情御後援の賜と奉感謝候午略儀不取敢以紙上厚く御禮申上候 敬具

昭和六年五月二十二日

塚崎兼作

當選御禮

今般京城府會議員選擧に際し不肖當選の榮を得候ことは偏に各位の深甚なる御同情御後援の賜と奉感謝候午略儀不取敢以紙上厚く御禮申上候 敬具

昭和六年五月二十二日

茅野留藏

當選御禮

今般京城府會議員選擧に際し不肖當選の榮を得候ことは偏に各位の深甚なる御同情御後援の賜と奉感謝候午略儀不取敢以紙上厚く御禮申上候 敬具

昭和六年五月二十二日

杉 市郎平

當選御禮

今般京城府會議員選擧に際し不肖當選の榮を得候ことは偏に各位の深甚なる御同情御後援の賜と奉感謝候午略儀不取敢以紙上厚く御禮申上候 敬具

昭和六年五月二十二日

曾我 勉

當選御禮

今般京城府會議員選擧に際し不肖當選の榮を得候ことは偏に各位の深甚なる御同情御後援の賜と奉感謝候午略儀不取敢以紙上厚く御禮申上候 敬具

昭和六年五月二十二日

大村百藏

當選御禮

今般京城府會議員選擧に際し不肖當選の榮を得候ことは偏に各位の深甚なる御同情御後援の賜と奉感謝候午略儀不取敢以紙上厚く御禮申上候 敬具

昭和六年五月二十二日

朴 準鎬

生きんが爲めの 朝運支店員の決議

大合同後に來る淘汰を恐れ 河合專務に縋りつくと共に 全鮮に檄を飛ばす

朝鮮運送株式會社從業員中には今回の朝運大合同實現後、作業の改善に伴ひ相當數の失職者を出すのではなからうかと疑慮するもの多く、これがため從業員は身分保障につき陳情するところがあつたが、京城支店從業員七十名が寄り協議中のところ、大局からみれば大合同にもとより異存はないが、鮮内各般の貨物取扱業務とこれによつて得る收益と多數の從業員を擁護し、その安住を比較するときは、大なる缺陷を生ずることは明かで、その結果朝運社員の運命は淘汰される一途よりない事は火をみるよりも明白の事實で、從業員の地位は實に風前の燈火に等しいものであると

一、俸給は減俸前以上に引上ぐること
二、大合同後鮮社員は解職せざること
三、合憲の上解職の場合は現給料の一ケ年分以上の手當を同時に支給すること

の三ケ條を決議し、廿二日河合專務に悲痛なる陳情をすると共に、全鮮各支店、出張所、營業所、代行營業所に檄を飛ばして蹶起を促してゐるが、決議理由と河合專務に對する陳情は左の通りである

以て合同し前も事務が交代と仰ぐ重役諸氏は隆衰を擧げの御立場にあるやに聞及ぶが、此の一兩大局を明察されたる英斷の結果でその間の犠牲的御苦衷は吾等從業員一同の等しく御推察申上げてゐる所である……

淘汰を恐れて 悲痛なる叫び 決議を行ふまで。

朝運社に先頃來三派の大合同の問題が物議し既に具體化の域に達してゐる……

從業員の陳情内容 河合朝運專務に對して

大合同の問題に直面して吾等從業員一同は……

無理からぬ要望 出來るだけ實現されたい 河合朝運專務談

……

金組預ケ金利率で 鮮かな應酬振り 植野永井兩氏の一騎打 と仲裁に入つた眞鍋氏

金組聯合會總會に列席した植野殖銀理事は……

殖銀傍系の 成業社創立總會 處女配當六分の見込み

殖銀傍系の株式會社成業社の創立總會は廿二日午前十時から殖銀本店において開催、戸津氏外七名出席の上、設立に關する事項報告の後

一、定款承認の件
一、取締役及監査役選任の件
一、會社を代表すべき取締役一名を定むる件
一、取締役及監査役の報酬を定むる件
一、商法第百三十四條に依る調査の件

を附議し異議なく可決、同十一時閉會したが……本月二十五日開業の豫定であるが今後は殖銀流込み不動産の經營に當るべく、處女配當六分の見込みである。資本金その他要項左の如し

資本金 二百萬圓、拂込四分の一
本社所在地 京城府南大門通日本生命ビルの殖銀拓社内
營業目的 土地及建物經營、不動産鑑定、信託及管理
重役氏名 專務取締役三好覺太郎 取締役戸津學、同松尾禮吉、監査役三井榮長、橫木豊太郎

京畿金組聯合會 定時總會開催さる

京畿道金融組合聯合會第十三期定時總會は二十二日午前九時三十分から道廳會議室において開催、道内金組理事六十四名出席、來賓として矢島殖産局長、今村財務部長……

一、五年度財産目錄、貸借對照表、事業報告書、剩餘金處分案及監事意見書承認の件
二、監査三名任期滿了に付改選の件
三、五年度監事手當支給に關する件
四、準備及給與規程改正の件

理事協議會

貸主懇談會 開催歸決定

爲すべき事は爲した 東拓を去る 澤田氏語る

中旬國鐵荷動

海外經濟電報

穗落

株式

銀安の脅威加り 續落勢 田道の猛烈賣

問題は賣腰如何 積極的なら上 消極的なら下

鐘紡東新の今後

銀安の脅威 再び加はるか

鮮内地株月旦

京城電氣業績 打撃極めて輕微 大原現物店調査

株式現物專門 京城明治町二丁目 大原現物店 電話本局一八九三番

本玉

株式 (五月廿二日)

[illegible]	[illegible]

期米 (廿二日)

[illegible]	[illegible]

米

軟風きそひ 更に崩落 保合下分岐か

回復は至難か

期近の受渡は 定期と正米の鞘次第か

買方嫌氣の場面

仁川期米本玉表

京城延べ 各地下寄りに 嫌氣崩し

正米

市況 (廿二日)

[illegible]	[illegible]

節婦實傳 維新俠艶錄 (38)

橋爪彦七氏作 竹内靜古氏畫

壺間の賊 (一)

危ふいところを脱して逃げ延びた饑松は、不思議な救助者の正體が、たゞ新撰組のものでない——と聞いたゞけで、それが會津浪人の鬼頭數三郎であらうなどゝは、夢にも知らなかつた。いや、よしもせよ、饑松は數三郎を見知らぬし、まして數三郎が、なぜ自分を救ひ出してくれたかといふことについては、矢張り想像だも許されないことであつたらう。

彼女は、たゞ心で、あの何處となく凄味はあつたけれど、凛とした言葉で『逃げよ』といつてくれた侍に深く感謝してゐた。

——不思議な人だ……

と、思ふにつれて、なんとはなしに懐かしみを感じてくる。それは、又違つた意味の、會ひたい——といふ思ひなのであつた。

讀者のたくひ遊、手をつくして詮議しても、なかく、劍魔の居さへも、捕へることが出來なかつたのであつた。

その日も丁度雨に暮れようとする黄昏時——

饑松は、障子の桟に凭みがゝつてゐた。

表でバタくと跫音がしたと思ふ間もなく、廊下から、障子がスーと開けられた。

『誰？』

何氣なく、振り向く途端に。

『私だ』

と、男の聲が答へて、見も知らぬ若侍が、眞白な荷物のまゝ這入つて來た。

『まあ、なんやあんたは？他人の家へことわりなしに……』

饑松は、詰らずに居られなかつた。

『まつたく、すまぬことです。然し、危急の場合だつたので、あなたのお宅を見込んで、無斷で昇つて來たのです』

饑松は、顔色も變へずに聴う答へるのだつた。

『……そやかて』

饑松が、なほ、なにか言はうとした時である。表の格子戸をやぶれるやうに叩く音が聞えて來た。

芹澤鴨が死んだといふことを聞き知つたのは、近藤勇が芹澤の爲に盛大な葬儀式を壬生寺で行つた日のことで、兆しや芹澤の死が、自分にかゝりあひになりはせぬかと案じられもしたが、幸ひ何事もなく、その後は、新撰組の隊士らしいものも自分の身邊に迫つて來ないので、いくらか彼女も安堵の胸を撫でおろす様になつた。

その後間もなくであつた。

洛中に奇怪な風聞が立つた。晴雨の區別なく風雨の轟りもなく、毎夜々々彼方の辻、此方の橋上、彼處の門前、此處の四ツ角で、必ず一刀で殺されてゐる死體を見るやうになつた。しかも、それは佐幕派と勤王浪士との果しあひではないらしく——といふのは、その死體の種類が、侍もあれば町人もあり、時には攘夷論派の諸大夫らしいものにまでおよんでゐることから、『劍魔來る！』の聲が、パッと擴がつたのであつた。

下手人は、まるで見當もつかぬ、會津藩の見廻り組はもとより、新撰組はいふにおよばず、町奉行配下の與力同心目明し……

家庭科學小話

米の毒

白米には脚氣と同じやうな毒がふくまれてゐるといふことが、東大の鈴木教授や慶大の照内教授から主張されて來ました。鈴木教授はこの毒をリゾ、レチチン、照内教授はオリザトキシンと呼びます

皮膚泌尿花柳病 醫學博士 渡邊晋 京城黄金町入口 日本生命ビル 診療 十二時迄

京城日報
朝刊
本紙朝夕共二十頁

改造 六月號

定價五拾錢 改造社

五大論文特輯

法治と暴力 …… 末弘嚴太郎

カムチャツカ漁場記 …… 上脇進

マルクス地代論をめぐりて …… 高田保馬

經濟學（小汀利得）

野球

反サヴェート經濟戰爭 …… 大塚金之助

獨逸時事畫報 グラビヤ版

藝者再吟味 …… 平山蘆江

スペインの共和革命其他 世界情報

撫順炭礦 …… 中西伊之助

草津溫泉 …… 猪俣ベル

スチール株に現れた米國の景氣 …… 勝田貞次

世界航空界のレコード …… 佐藤喜一郎

肉體的苦痛の受け容れ（斷食體驗記） …… 倉田百三

金融資本の恐慌對策 …… 猪俣津南雄

豆ゴルフ風景 …… 中村正常

大いなる過渡期 …… 前田河廣一郎

反宗教運動 …… 本莊可宗

若槻内閣と三制整理
三大整理の目標如何 …… 高橋龜吉
地方の行財政及稅制の整理 …… 田中廣太郎
行・財政整理の階級性を見る …… 久保寺三郎

海外寄稿（本社特約）
（伊）ムッソリーニ
（獨）ゼフェリンク
（佛）パンルヴェ
（英）チャーチル

獄中から …… 三田村四郎

近代地主的土地所有の辯護に就て …… 櫛田民藏

入選小説 墜落の唄 …… 太田千鶴夫

小說 蝶つがひ …… 中野重治

小說 或る別れ話 …… 里見弴

小說 ズラかった信吉 …… 中條百合子

文藝時評 …… 小林秀雄

詩 …… 萩原朔太郎
卷頭言 …… 伊藤信吉

新銳・舞臺交代

美人電車 …… 酒井眞人

ゴールに入る急三版 價一圓 各書店にあり

總督認可 京城第一自動車學校
京城黃金町六丁目（觀揀院前）

江戸川亂步全集

見よ！全卷悉く大評判の傑作揃ひ！

總金泥豪華本 全十二卷 一册一圓

1 パノラマ島綺譚・陰獸・二錢銅貨（短篇）夢遊病者の死・人でなしの戀 其他人形、附錄記等七篇の附錄
2 一寸法師（長篇）・二廢人・屋根裏の散步者（短篇）百面相役者・覆面の舞踏會 以上何れも優れたる名篇外に附錄五篇
3 闇に蠢く（長篇）D坂の殺人事件・何者（中篇）（短篇）押繪と旅する男・盜難（附錄）自傳、無駄話等七篇
4 湖畔亭事件（長篇）・蟲（中篇）・黑手組（短篇）木馬は廻る・モノグラム お化人形、夢の恐怖等の附錄
5 孤島の鬼（長篇）白晝夢・日細博士の不思議な犯罪 人間椅子（附錄）迷路の魅力、ある恐怖
6 蜘蛛男（長篇）鏡地獄・一人二役（附錄）作家の犯罪性、淺草趣味外四篇、何れも作者一流の猟奇的傑作揃ひ
7 獵奇の果（長篇）赤い部屋・お勢登場（短篇）幽靈（附錄）見えぬ恐怖、最近の感想、外八篇
8 魔術師（長篇）心理試驗（中篇）芋虫（附錄）入口のない部屋、錯誤の話 二篇特に心理試驗は氏の處女傑作。
9 盲獸（長篇）疑惑（中篇）灰神樂・指環（附錄）亂步ちゃあけ話、恐と神秘外十篇
10 黃金假面（長篇）踊る一寸法師 算盤が戀を語る話・接吻（附錄）探偵映畫、劇評、外二篇を加ふ。
11 白髮鬼（長篇）双生兒（中篇）日記帳・火繩銃（附錄）妙な手紙、少年ルヴェル、寸評、第六篇、長編は目下評判の傑作篇
12 長篇小說（最近執筆のもの）火星の運河 映畫の恐怖（附錄）吸血兒、乳母の秘密、全作品目錄作者執筆

出た！怪異！驚倒！戰慄すべき獵奇藝術の最高峰！

江戸川亂步氏の探偵小說は阿片の妖氣だ！印度の魔術師が持つ水晶の珠だ！其處に映る恐ろしき夢と奇怪なる幻の數々は、讀者の魂を根こそぎ奪つて行かずには措かぬ。血と泥で塗りつぶされた地獄繪卷だ！其處に盛られた奇怪な犯罪と、異常なる變態的性慾は、讀者を夢幻の境に誘ひ込まずには措かない。强烈な刺戟と恐怖の喜びに生きんとするものは先づ本全集に來れ！

第一回配本出來全國一齊十日發賣 魔術師

復讐魔と明智小五郎との火の出るやうな爭鬪、どんな恐ろしい犯罪をも易々とやつてのける魔術師は何者？心理試驗、芋虫、押繪と旅する男恐ろしき鬪爭を加ふ

本全集の讀者のみの有つ大特典！ 雜誌「探偵趣味」を付錄として豫約會員全部に差上げます。同雜誌には亂步先生毒下の

新作長篇 地獄風景 を連載いたします。これがまた素晴しい興味のある犯人探しの大懸賞になつてゐます。詳細は實物で御覽下さいまし。

全十二卷 申込金不要 四六判總革版特製レザー裝、本紙上製 每月一冊 每月配本 送料一冊十八錢

締切五月卅一日

內容見本贈呈 はがきで申込次第内容見本を送る

實物全國書店にあり

東京 平凡社 振替東京二九三六九

法人登記公告 金堤出張所

法人登記公告 茂朱出張所

法人登記公告 原州支廳

法人登記公告 水原支廳

法人登記公告 德川支廳

商業登記公告 德川支廳

商業登記公告 裡里出張所

商業登記公告 全州地方法院

法人登記公告 德川支廳

商業登記公告 德川支廳

商業登記公告 平康出張所

法人登記公告 利川出張所

商業登記公告 群山支廳

商業登記公告 平澤出張所

法人及商業登記公告 群山支廳

商業登記公告 龍岡出張所

法人登記公告 金堤出張所

商業登記公告 金堤出張所

商業及法人登記公告 群山支廳

安城出張所

法人登記公告 全州地方法院

法人及商業登記公告 安城出張所

商業及法人登記公告 全州地方法院

平壤地方法院

減俸案 ―廿六日に決定― 廿七日に公布 することに決定

【東京電報】政府は一般官吏減俸案を廿六日の閣議にて決定直ちに御裁可を仰ぎ、廿七日を以つて公布するに決した

事態の急に鑑み 減俸基準を百圓 として大綱を決定す

それ以下の案は凡て拋棄

【東京電報】廿二日の定例閣議は午前十時より首相官邸に開會、若槻首相以下全閣僚出席、江木鐵相より減俸案反對の運動を報告し小泉、兩各相より各所管内における減俸反對運動を報告した後、減俸最低基準百圓以下とする時は憂慮すべき事態を招來する恐れあるを以て此の際は斷然五十圓案、八十圓案、八十五圓案を拋棄して百圓以上とすることに意見の一致を見た。なほ判任官の如きは所得税免税點の百二十圓以上とすべしとの意見を述べたが結局最低基準を百圓以上として大綱を決定し、午後零時半散會、閣僚一同は官邸に開かれた首相の民政黨支部長招待午餐會に臨んだ

見解で、二十六日の閣議においては加俸問題は相當議論される模樣だが、結局加俸額は減俸同率減少に

進言

【東京電報】民政黨は支部長會議で左の如き決議をなし幣原大藏長より若槻首相に進言した

決議

官吏の減俸は刻下の現状に鑑み緊急の要務なり、政府は一大決心を以つて速かにこれを斷行すべし

・奏任・判任用とし大體現行の一割(本俸一割)として、これに交通如何を考慮し新たに現地手當を設けて緩和を圖ることになる模樣である

司法官も 除外せぬ 百圓以上減俸

【東京電報】百圓以上減俸に對しては一切の官吏を含むこととなつており、勿論司法官も除外せざることとなつてゐる

陸軍も同率 陸相官邸で協議

【東京電報】陸海軍武官に對する減俸率は廿二日の閣議において大體文官と同率とするに決定したので、陸軍では廿二日午後一時半頃陸相官邸に南陸相以下首腦部參集協議の結果、中佐同相當官以上は多少減俸率を高め、少佐以下は極く低率とすることとし午後三時半散會したが、陸軍省内における拋出額は約百八十萬圓程度である

拓相の力說も 大勢に勝てず 在勤加俸減率決定

【東京電報】廿二日の減俸案閣議において原拓相は朝鮮、臺灣、關東廳等の各外地官吏の減俸反對の運動を詳述し、この際外地在勤官吏の加俸には手を觸れないように力說する處があつたが、閣議の大勢は遂に右加俸の減率を決定するに至つたものである

加俸の類は別箇に 今後また人員整理が必要 閣議後 井上藏相語る

【東京電報】減俸の大綱決定について閣議後井上藏相は語る

本日の閣議では江木、安達兩相と自分の三人の間で大體意見の一致を見た 減俸案は報告したゞけでまだ決定したといふ譯ではないが、多分來週の月曜日か火曜日までには決定するだらう。最初はもつとずつと下の方に及ぼす案もあつたが、大體生活費の關係を考へて俸給百圓を限度とした譯である。**尚ほ手當や加俸の類は別箇に考へることになつてゐる、しかし今度の案で浮ぶ財源は最初から見ると約半減し七千八百萬圓しか出ないので今後また人員の整理とか其他の方法を考へねばならぬだらう**

加俸も相當減額か

【東京電報】官吏減俸に伴ふ諸給與の問題は基本的の給與たる官公吏大學教授の職務俸、指定加俸、外地加俸、外交官の在勤加俸、滿洲事變において恩給の一部をなしてゐると認めらるものなどに應て相當金額の改正を加ふることゝなつた。なほ恩給支給の算定基準となるべき年功加俸の改正は複雜であるが故に、政府は慎重考慮の上改正を加ふる方針である

加俸減は約一割か

【東京電報】官吏減俸案による拓務省の減俸總額は一萬三千二百二十八圓で、その總額は大體四千五百名であるなほ外地官吏の加俸減額は大約一割となる模樣である

加俸減額には 議論あり 廿六日に持越さる

【東京電報】外地における在勤加俸に對して減俸を斷行すべく二十二日の閣議に於いて、今度の官吏減俸と併一の閣議でも近時の各外地の事情に徴するも在勤加俸は多きに過ぐるから半減を至當とするとの說も出た程だが、外地各官廳殊に拓務省側の意向は本俸減の上更に加俸の減額は二重の負擔となるからこの際は減俸のみに止め加俸の減額は徐ろに着手するを至當なりとの意

園公を訪問の井上藏相

どんな諒解を得たか(廿日駿河臺の本邸を訪問、辭去する處)

最低基準百圓 適用の範圍 判任官は四級俸 奏任官は十級俸以上

【東京電報】減俸案の最低基準を百圓と定めた結果、減俸を受ける判任官は百六十圓の一級俸および百三十五圓の二級俸、百十五圓の三級俸、百圓の四級俸のみであつて、五級俸以下全部除外されることになつた。奏任官は月額百圓の十級俸以上は全部減俸をうけ、月額九十圓の十一級俸のみ除外されることになつた

鐵道省内の 減俸總人員 約九千八百名

【東京電報】今回の減俸案により減俸を受くることになつた鐵道省管内の總人員は九千七百九十六名に達してゐる、內譯左の如し

▲月額百圓以上

鐵道手、雇傭人	四八八八
判任官	一五八
待遇官吏	八二二一
高等官待遇	一二七
高等官	八〇二

減俸反對の火の手 なかく につよし

【東京電報】減俸案に反對せる鐵道省および東京鐵道局の高等官および判任官等は廿一日午後七時半代表二名より激越を極めた再陳情書を青木次官のもとに提出し、江木鐵相に傳達方を要請した同次官は代表との會見後中島與資官、後藤經理局長、大槻文書課長、伊藤人事課長、中國現業調査長等省首腦部を次官室に招致し、事態切迫につき善後策を協議したのち同九時半江木鐵相を青山の私邸に訪ひ再陳情文を手交した、鐵道省内の反對氣勢はこの再陳情書提出によつて行くところまで行きついた觀があり、以後は只鐵相の裁斷が注目されてゐるばかりのやうである

鐵道省員の 激越な再陳情書 鐵相の裁斷注目さる

何れの點から見ても 減俸は禁じてある 裁判所構成法―

省に大學押しかけた鐵道現業員の代表十名は午後二時より閣議を經へて歸省した江木鐵相と大臣室にて會見、減俸反對陳情一時間半におよび會見を終つた、代表は午後三時半より大會議室で結果を待つて

▲代表 鐵道開始以來五十年今日の如く從業員が不安を感じたことは初めてであるが、減俸案立案に際しては吾々の反對の輿論を參考されたか

▲江木鐵相 參考にした

▲代表 吾々は現內閣では江木鐵相を最も信頼してゐるのであるから退職賜金の確保に就いては大臣の努力を希望する

▲鐵相 諸君がそれ程意氣込んでゐるなら出來るだけ努力しよう

▲代表 吾々は人員整理は絶對反對です、民政黨內閣は明るく正しい政治を標榜してゐるが減俸案が實現した曉には吾々は明い氣分で仕事は出來ません、この節對策を御考へですか

▲鐵相 未だ考へてゐないが後で御通知しよう

右會見終つて代表者二、三より意見二百數十名に左の如く大臣との一問一答を報告した

江木鐵相 諒解を求む 代表委員四十名を 招致して

【東京電報】江木鐵相は減俸反對の現業員代表との會見後二十二日午後九時十五分より館に二回に亙つて陳情書を提出した高等官、判任官以下職員一同、(局部長を除く)の代表委員四十數名を大臣室に招致し減俸案閣議決定大綱につき諒解を求むる處あつた

對露利權事業の 特殊會社設立提唱 岩倉男より日魯漁業社長に

【東京電報】北洋漁業協會長岩倉道具男は廿日日魯漁業本社に川上社長を訪ひ對露漁業確保問題につき懇談するところあつたが、岩倉男としては單に漁業のみならず石炭、石油、一切の對露利權事業が露國側の隙道によつて年毎に退却の餘儀なきに至つてをり、殊に今年は林業方面の總退却を見、近き漁業方面で露國の蠶食にまかせられ、このまゝでは總ての對露利權事業が撤退されるのは單に時日の問題となつたので

この際對露利權事業一切を打つて一丸とした南滿洲鐵道會社の如き半官半民の特殊會社を設立した方が對露交渉上便宜であるとの意見を齎した。川上社長もその趣旨に贊し樺山露領水產組合長とも充分協議の上具體案作成を約したが、一方貴族院研究會も近く公正會とも提携して政府に對し對露利權事業特殊會社設立實行運動を行ふ筈であるので、本問題の成行については各方面に非常に注目されてゐる

成行大に注目さる

駐日獨逸大使入城

駐日ドイツ大使フォレッチ氏は美しい令孃を伴れて半島の初夏を探ぐるべく廿二日午後七時着列車で入城、駅頭總督外事課長、小田通譯官の出迎へをうけて朝鮮ホテルに入つたが、記者に語る

十七年振りでみる朝鮮―京城の土を踏むわけですが、半島もその時と比較して隨分と變り、非常に進歩してゐます。今度の旅は全くの私用で京城に數日間滯在して元山道に釋王寺を訪ひ歸途各地を探りたいと考へて居ます云々

第七十三條の解釋 七十三條の解釋 大審院も同意見 如何に解決するか

【東京電報】司法省では二十一日午後事務官室で小原次官はじめ各局長會合し、減俸問題に對する裁判所構成法第七十三條の解釋につき種々意見交換の結果、同條はこれを法理的に解釋しても更に綜合的解釋をしても共に勅令に依る一般的減俸を禁じてゐるものであるとの解釋に一致した、但し外部關係を慮つて正式決定を留保したが司法部今後の減俸對策は右の解釋によつて進めらるゝ筈である

【東京電報】大審院では廿一日午後部長會議を開き減俸問題に對する裁判所構成法第七十三條の解釋について意見交換の結果前項司法省同樣の見解に決したので司法省會議の結論と相まつて最も注目されてゐる

違法でない 司法官の減俸と勅令 武內法制局長官 公正兩男に言明

【東京電報】貴族院公正會政務調査部池田長康、渡邊修二兩男は廿一日午前十一時法制局に武內長官を訪ひ、司法官の減俸を勅令にてなし得るや否やの點に就き質問したに對し、武內長官は裁判所構成法第七十三條は特定の場合の規定であり第七十五條も同樣で共に一般的の場合の規定でないから勅令によるも違法でない旨を言明した

遞相も 諒解を求む 各局長を集め

【東京電報】小泉遞相は遞信省内における減俸反對の聲が益々高いので二十二日午後四時半大臣室に各局長を招致し、省內にみなぎる減俸反對の氣勢方について懇談すると共に減俸のやむを得ざる理由を述べて諒解を求めた

△怠業△ ワ…商會から現像

【東京電報】減俸案が閣議で決定されたとの報道が傳はるや、內務省の減俸圈内に入る百圓以上の各局課の課長等は俄然動搖を來たし午後からは全く執務も手につかずあちこちに集まつて口々にその不當を鳴らし一種の怠業狀態を呈した。一方最初に火の手を揚げた鐵

總督に陳情 減俸に考慮を乞ふと 在鮮司法官の打電

全國的にまき起された減俸反對の聲に鳴りを鎭めてゐた朝鮮の司法官は各地の氣勢に鑑み遂に沈默を破つて蹶起し・京城高等・覆審地方三法院の判事總四十餘名は二十二日正午から高等法院會議室に會合し協議を行つたことは既報の如くであつたがその結果左の如き電報を東上中の齋藤總督に宛て打電して減俸反對の陳情をなした

今回の本俸減に在勤加俸の減額は吾々司法官の生活を根底より脅威するものである特に御考慮を乞ふ

東京地方判事 決議書を提出

【東京電報】二十一日夜勅令による

全國的從業員 大會を開く 先鋒の東鐵從業員 減俸緩和も見向きせぬ

【東京電報】鐵道省に押しかけた東鐵現業員二百四十五名は代表委員が鐵相と會見後省內第一會議室に秘密會議を開き、減俸審議に絶園如何に關せず飽くまで反對し同時に退職賜金の恒久的擁護の目的貫徹のため全國的從業員大會を開催するに意見一致した

鐵相と會見 その問答內容

【東京電報】決議文を携へて鐵道

生糸の滯貨は 内地で消費 民政黨全國支部長 會議の申合せ

【東京電報】廿二日の民政黨全國支部長會議は左の申合せをなした

申合せ

生糸二十萬梱の滯貨はこれを外國に輸出せず內地で消費すること、而して右生糸を以て需要者組合を組織して該委員會に處置を一任し政府に進言すること

道省、同じく多數現業員を有する遞信省および司法官等にも何れも相當動搖を與へ寄々協議が行はれてゐる

鐵道職員 退職資金 閣議で決定

【東京電報】廿二日の閣議の決定事項は左の如し

一、昭和六年法律第卅三號(競馬法中改正法律)施行期日の件

一、人事

製作所技師　岸原　正治
鐵道技師　菅刈小太郎
陞敍高等官一等(各通)

一、鐵道省職員に給すべき退職特別賞金に關する件

沼津春繭相場 ―二日目

【沼津電報】繭取引二日目は出廻り遲く、總出廻六百六十二貫六十匁、午後五時開市
白繭　十九貫七百六十匁、一圓八十五錢、掛目二十二掛
黃繭　出廻六百四十二貫三百匁、高値二圓七十一錢、安値一圓九十錢、質關二圓四十二錢、掛目二十二掛
昨日に比し百六十錢安、黃高値十錢、安値二十錢、質關十一錢安

馮氏進出 兩軍指揮の爲

【天津廿一日發電】當地に達した情報によれば馮玉祥氏は石友三、孫殿英兩軍を指揮するためすでに澤州に進出、孫殿英軍の一部は河南省境清化鎭一帶に集中を行ひつゝある

辭令 (東京電報)

任京城帝大教授(七等) 總督府技師 國房二三
同　杉谷　茂
同　本間德雄
同　中山千秋
同　川澤章明
同　野方實吉
同　待山義雄
敍任道技師(三等) 總督府技師(各通) 長瀬衛二
同　伊佐 格夫
敍任道技師(六等) 郡屬 町田久壽男 福西正雄
任郡守(七等) 郡屬 尹道用 金元晉

會

△南軍戰死者招魂祭 來る廿七日午後五時より京城神社にて擧行

△砲兵隊創立記念會 野砲第廿六聯隊創立第十二回記念大會は廿三日午前九時より同營庭において開催、假裝行列、その他種々の競技が催される

△京城女子實業バザー 京城女子公立實業學校では明廿四日午後九時より午後五時迄同校(黃金町六丁目)においてバザーを開催す、廿三日招待日

△花祭奉讚會發起會 京城花祭奉讚會は卅二日午後二時から京城商工會議所において發起會を開き花祭擧行に關する打合せを爲す由

△京畿道金組聯合會懇親會 廿二日午後六時朝鮮ホテルに開會出席の各理事並に本府、殖銀及び新聞關係者百餘名を招いて開宴した

△安田銀行京城支店長歡送會 同行では今回同支店長德川鹿一郎氏が殖韓新支店長に轉出し、後任として來る廿五日午後六時より朝鮮ホテルに披露宴を開く

人

◇山梨勝之進中將(佐世保鎭守府司令長官)濟城中の所廿二日夜退城南行

◇今村內務局長 黃海道西江消水工事起工式參列の爲め二日間の豫定で廿二日朝京城發、鐵道

◇赤星朝鮮氏(鐵道省工作局工事課長)廿一日東京發廿三日夜入城の豫定

航空往來 (廿二日到着)

下り ▲藤原雄氏(福岡から) ▲加藤一雄氏(大阪から)

任郡守(八等) 公立女子高普敎諭 鈴木 細
任公立高等女學校敎諭(七等) 鐵道局副參事 新井 正名
道屬副 杉浦 慶吉
依願免本官

太平漫語

選擧が終つて戰場一過の感がある。當日の戰鬪の騷音、當日は氣拔けの態▲選擧で疲れたのは候補者ばかりではない。有權者も疲れた。お役所も疲れた。手前味噌ではないが新聞もあまり疲れぬ方ではなかつた▲しかし、お互に疲れ甲斐のある選擧をやりたいばかりに疲れたので、滯りなく終つて見れば愉快なる疲れではなかつた▲最も愉快に疲れたのが當選者であることは無論のことながら落選者は愉快ではなかつたであらうが、力一杯闘ひ倒れたとすればかならずしも不愉快至極ではあるまい▲すくなくとも捲土重來の意氣と實力に自信のある落選者はたつた一回の落選位には不愉快に疲れないだらう▲こんどの選擧で最も快く疲れたのは、差當り印刷屋さんらしいが、疲れゝば疲れるほど愉快になる商賣こそ健康の至りだ▲お役所とお役人の疲れには御批評は拔きにして深く同情する。しかし、滯りなく成績よく選擧が終つたことは、疲れを忘れて愉快にさすだらう▲官吏減俸の嵐は全日本を襲ふた低氣壓の趨勢として襲はるゝまゝに朝鮮といへども甘受すべし。しかし、在勤加俸の嵐は、外地にのみ酷なる無稽の嵐として、低氣壓に向つて文句をいへばいへる▲在鮮官吏の加俸は不用意不必要に與へられたものではないから、不用意に不必要に減額するのは受取れぬ▲與へたときの特殊事情が現存する限り、削るときにも特殊事情は儼存する理窟だ―

當選御禮

今般大邱府會議員選擧に當り不肖等幸に當選の榮を得候事偏に各位の深甚なる御同情御後援の賜と奉深謝候乍略儀以紙上御厚禮申述候 敬具

昭和六年五月廿一日

伊藤吉三郎
小野元太
高田官吾
高橋四郎
大野庄三郎
大澤新三郎
大塲金藏
黑川圓治
山口榮吉
山北光德
松本誠一
眞木深一
古谷治輔
江頭勝之助
坂本俊資
柴田千代吉
森清吉
金完燮
徐丙和
裴永悳
朴昌根
許致智
孫致殷
許瓚
金正悟

社說

選擧の業績如何 之を今後に徵せん

朝鮮地方自治制の實施に基づく府、邑會議員及面協議員の初回總選擧は、廿一日全鮮一齊に施行、無事完了した。就中、制度上に劃期的改正の加へられたる府、邑にあつては、月餘に亘つて展開せられたる未曾有の白熱的選擧戰を納んで、新選擧戰裡に新制度による地方自治機關の陣營を整へたらしむべき初代の府、邑會議員を選出し終り、朝鮮統治上に一新時代を劃したる新制度の運用の第一步は、かくして記錄的選擧によつてその行進を告げんとしてゐる。新制度は昨秋公布せられ、今年四月より實施せられたものではあるが、公布といひ、實施といひ、それは單に制度の誕生と存在を示すに止まり、しかも新制度それ自身は、新地方自治機關の組織と規律とを定めたるに過ぎない。新制度は制度運用の選擧の運用揃ひによつて初めてその活動を開始する。こゝに今次の選擧の重要性がある。幸にして選擧滯りなき終了を見て、われ等は改めて、新制度運用の首途に立つた朝鮮のために一盃を擧げ、その前途のために更に二盃を重ねて祝福せざるを得ない。

◇

併しながら、われ等は選擧の終了を無條件に喜び安心することは暫く保留したい。何故ならば、今日のところ選擧が兎も角終了したに止まり、われ等もまた兎も角一安心したに過ぎず、われ等の眼前に展示せられたものは、單なる選擧の形式的結果に過ぎないからである。われ等は未だ選擧の『總決算報告書』に接しないのである。從つて今回の選擧の總決算については、果して喜ぶべきか安心すべきかを知らない。もし、われ等が近く手にするであらう總決算書がわれ等を失望せしむるがごとき數字を暴露し來るにおいては、われ等は今次の選擧それ自體はいふまでもなく、今次の選擧の結果を基調として運用せられんとする新地方自治機關の將來、かゝる前途に立つた朝鮮の將來を悲觀するに躊躇しなければならぬ。勿論われ等は新制度の用意周到より選擧に至るまでの有權者大衆および議員候補者の新制度および選擧への深き關心と熱情を認めてゐるから、選擧の結果が有權者の關心と熱情の集積たることを認めざるを得ない。しかし、一面において、われ等にはすくなからざる憂慮もあつた。われ等が新制度の施設の當初に傍觀を試みたる所以もこれであつた。選擧の結果は果してわれ等の憂慮をして杞憂に終らしめたであらうか。われ等が選擧の總決算を入手するまで無條件の讚辭を保留せんとするのも、要するにこの點にある。

◇

選擧の業績を既知するに當つての最も必要なる條項はおよそ定まつてゐるが、まづわれ等は原則として『正しき選擧』が行はれたるや否やに注目の焦點を求めなければならぬ。有權者大衆の側にせよ、議員の側にせよ、選擧の結果において正しからざる業績を發露するときは、選擧の價値は忽ち失はれなければならぬ。正しからざる投票の授受が多ければ多きほど選擧の價値はより多く失はれる。有權者の棄權率、無效投票率等の高低も、選擧の業績を高下せしむる資料たるを失はぬが、選擧違反事件の多少こそ最も選擧の功罪を左右する。不正の暴露、暴露せられざる不正の潛在者に出發する新地方自治機關としての府、邑會の價値果して幾何。もし新府邑會がかゝる不正分子の壟斷、集團にあらざるまでも不正分子の混入するまゝにその運轉を開始するとせば、その有害なると無益なとの比ではない。今次の選擧の最も重大なる使命は、あらゆる意味において不正を排除するにあつた。取締當局の豫防警察的努力と有權者候補者の自覺とは、相俟つて不正を最少限に止めたるものとわれ等は推測するが、今後の總決算においてわれ等の期待を裏切るがごときことなければ幸ひである。但し、選擧の業績中には決算面に現はれざるものもまたすくなくない。これらはすべて今後の實證に徵するのほかないが、その最も手近の調査資料は、即ち新議員の今日以後の行動を觀察することである。もし大多數の新議員が新地方自治機關の運用に當り克くその職責に忠實なるにおいては、今次の選擧の業績はおほむね良好、これに對しては有權者大衆は大體において自己の業績に滿足してよい。もしこれと反對の現象を呈するにおいては、かゝる議員を選出した者の責に歸し、その場合は今更悔ゆるもおよばず、選擧の業績は勿論失敗である。われ等は今次の選擧の名において、まづこゝにその無事終了を喜ぶが、その結果の內容については、決算書に待ち、更にその總業績は今後引續いて調査を怠らぬものである。

京城初府會は 六月上旬の豫定

第一回京城府會選擧は廿二日早朝に最後の決定を見たので、それと同時に即日京城府から四十八名の當選者に當選通知書が發送されたが、規定によりて一般の當選確定を見るのは五日後の廿七日であり、規定は十日以內に府尹は府會を開けばよい事となつてゐるので、これの決定を見るのが六月一日が期限であり、結局初府會の開かれるのは六月上旬と見られ、初府會では議席の決定、副議長の選擧、昭和六年度豫算の報告等が行はれる事となつてゐる

無盡業令改正案 廿二日閣議に上程 信託業法も近く閣議に

【東京支社電】朝鮮の無盡業法の改正案は法制局における審議も終了を告げたので、二十二日の閣議に上程して決定される筈であるが、改正案は大體において總督府において開かれた金融制度調査會の答申案に補正したもので、法制局において多少の修正が加へられたが、大體においては何等の變化はない。信託業法も大體の審議が終了してゐるので、近く閣議に附した上發令される筈である

八ツの府に於る 四月中の賃銀調べ 總平均で低下す

京城、木浦、大邱、釜山、平壤、新義州、元山、清津の八個府における本府文書課の四月中の賃銀調べによると內地人勞働者種目五十五種中には前月に比し昂騰せるもの六、保合のもの十五、低下せるもの十四にして大正十五年中の平均を百とする指數總平均は九一、五であるが、これを前年同月に比すれば五分二厘低下し、前月に比すれば熟練勞働者および不熟練勞働者においてそれぞれ五厘、總平均において四厘の低下を示してゐる。しかし朝鮮人勞働者種目三十五種中には昂騰せるもの、保合のもの十九、低下せるもの十にして指數總平均は八九、九である。これを前年同月に比すれば一割二厘低下し、前月に比すれば熟練勞働者において三厘昂騰し、不熟練勞働者において二厘低下し、總平均において三厘の低下を示してゐる

朝鮮取引所令 (二)

第三章 取引所の役員及商議員會

第二十四條 取引所に左の役員を置く
理事長 一人
理事 若干人
監事 若干人
役員は定款の定むる所に依り二年以內の任期を以て會員中より會員總會において之を選任す但し理事長及理事は會員に非ざる者より之を選任することを妨げず
一人にして二以上の取引所の理事長又は理事と爲ることを得ず
役員の選任は朝鮮總督の認可を受くべし

第二十五條 第十二條各號の一に該當する者は取引所の役員と爲ることを得ず
役員第十二條各號の一に該當するに至りたるときは其の職を失ふ會員中より選任せられたる役員會員たらざるに至りたるときは亦同じ
朝鮮總督は不正の手段に依り役員と爲りたる者あることを發見したるときは之を解職することを得

第二十六條 會員たる會社役員に選任せられたる後第十六條第一項の規定に依る其の代表者に異動を生じたるときは其の會社は役員の職を失ふ

第二十七條 朝鮮總督は役員の職務を行ふ者なき場合において必要ありと認むるときは假に役員を選任することを得

第二十八條 取引所は朝鮮總督の定むる所に依り取引所に關する重要なる事項を附議する爲商議員會を設置することを得

第四章 賣買取引

第二十九條 取引所は定款の定むる所に依り會員をして賣買取引に付證據金を納めしむることを得
取引所は賣買取引者に應じ會員より賣買手數料を徵收することを得其の率は朝鮮總督の認可を受くべし

第三十條 取引所は賣買取引に關する責任を履行せざる會員あるときはその賣買證據金及身元保證金を以て損害賠償の用に供することを得

第三十一條 取引所は賣買證據金及身元保證金に付他の債權者に對し優先權を有す

第三十二條 取引所の賣買取引の委託契約に基きて生ずる債權に關し當該會員の身元保證金に付他の債權者に對し優先權を有す
前條の優先權は前項の優先權に對し優先の效力を有す

第三十三條 取引所は定款の定むる所に依り賣買取引の違約より生ずる損害に付賠償の責に任ずることを得
前項の場合に於て取引所は其の賠償したる金額及之に關する諸費の追償を違約者に要求することを得

第三十四條 取引所は業務規程の定むる所に依り立會の停止又は會員の取引所における賣買取引の差止を爲すことを得

第三十五條 受渡その他の決濟及その繰延は業務規程の定むる所に依り取引所を經て之をなすべし
受渡その他の決濟及その繰延に關する事務は取引所自ら之を行ふべし

第三十六條 取引所は業務規程を設け賣買取引に關する細則を定むべし
業務規程は朝鮮總督の認可を受くべし

第三十七條 會員は委託を受けたる取引所の賣買取引に付取引所においてその賣付、買付又は受渡をなさずしてこれをなしたると同一又は類似の計算を以て委託者に對し其の決濟をなすことを得ず
取引所は前項の規定に違反したる會員に對し其の營業を停止し又は朝鮮總督の認可を受け之を除名することを得

第三十八條 取引所は朝鮮總督の定むる所に依り公定相場及各會員の賣買高を公示すべし

第三十九條 本令に定むるものの外取引所の賣買取引に關し必要なる事項は朝鮮總督之を定む

第四十條 何人と雖も差金取引をなす取引所類似の施設をなし又はその施設によりて取引をなすことを得ず

全鮮銀行聯合大會席上 林財務局長講演

五月十八日第五回全鮮銀行大會に於ける講演速記

【五】

次は鐵道關係に於きまして、前年來引續き實行致して居るのでありますが、前總より引繼ぎました職員退職給與金でありますが、本年度はこの給與金の豫算額が約四百萬圓に達して居るのであります。而して本年は出來得る限り速かにこの退職賜金の手渡をしようと云ふ計畫を樹てゝ目下既に着々仕事の準備中であります。遠からずこれが鐵道職員に渡るだらうと思ふのであります。この金の運用といふことに付きましても、是非諸君に深き御關係のあることゝ存ずるのであります

×

その外鐵道におきましては本年度は鐵道の建設改良費は前年に比べまして、百萬圓程增加致しまして、千三百五十萬圓を以て各方面の工事に從事することになつて居ります外に、私設鐵道の買收を致すことに致して居ります。それは馬山より晋州に至る鐵道線を買收致すことに計上致しましたが、これが公募公債に依ります。八百三十萬圓程支出される見込であります、而もこれは近く開發されることゝ思ひますが、これが爲に朝鮮鐵道と致しましては、恐らく從來の借入金を返濟することに相成るだらうと思ひます、從つて、これは財界に相當深い關係を有することであると存ずるのであります、尙ほ本年度鐵道關係に於きまして、新に新線を開通致しますする個所が四ヶ所程あるのでありまして、豫定では今年の八月から金剛山に參ります鐵道から通用滿浦の間を開通する豫定になつて居りまして、目下工事を進行して居ります

それから十月に至りますれば滿浦線の順川兩端部間それから慶全線の全州南原の間のこの二つの線路を開通することになる豫定になつて居ります、更に十一月に至りますと圖們線の潤成から穩城迄開通する豫定であります

本年度におきましては此四ヶ所だけが開通する豫定になつて居るのでありまして、その結果又その地方の財界には多少の影響を及ぼすものであらうと存じて居りますから、この機會に附加へて申上げて置く次第であります。

×

最後に窮民に對する救濟と致しまして、總督府が計畫致しました土木事業のことに付きまして申上げて置きたいと思ふのであります。これは同年の總督府の豫算の中で、最も特色のある經費であります。これは財界不況の爲めに朝鮮の經濟に鑑み熱心に主張せられました結果、漸く目的が付くこと出來たものであります。私共と致しましても、誠に朝鮮の實情に鑑みまして、結構なことであると喜んでゐる次第であります。しかしそれと同時にこの計畫が實現致しましたことに付きましては、井上さんが先年朝鮮を御視察になりました結果、朝鮮に對しまして、深き理解と厚い御同情とを持つて居りまする結果に外ならないのでありまして、私共と致しましては斯う云ふ機會に、現大藏大臣の朝鮮に對する御同情を感謝したいと思ふのであります

×

大體の施設の大要はもう既に御承知のことゝは存ずるのでありますが、總額六千五百萬圓の各種の土木工事を道府面等の地方團體に於きまして、今後三年間に實施することに致しまして、その總額の九割六分に當りまする金額の四千二百萬圓程のものは、元利の償還を國が保障するといふ計畫に致しました、殘りの二千二百萬圓をこれらの各地方團體が負擔とする、斯う云ふことで計畫を樹てたのでありまする然るに地方團體におきましては、二千二百萬圓の中で約七百五十萬圓程度のものは三年間におきまして、年々の豫算において自己の財源を以て支辨し得るといふことでありますから、結局殘りの千五百萬圓だけを、地方團體は起債に依りまして、今後二十年に亘つて償還をして行くといふことに相成つてゐるのであります。而して地方團體の負擔の過重を避けると云ふことの爲には、特に償還の年次を二十年と云ふ長期に致しましたことゝ金利の低下を圖ると云ふこととのために、預金部の低利資金の[illegible]千五百萬圓に致して居ります。この結果を見ますと、今後七八年の後になりませぬと、最後の償還の年次に到達致しませぬが、その後の年次に於きまして、現在の見込では、國の負擔が四百萬圓程度、地方團體の方が百四十萬圓程度になつてゐるのであります。それからこの事業の內容は第一が一番大きなものが河川關係のものでありまして、これが約二千五百萬圓近い數字であります

海運界も協調成立せん 東海岸航路も近く 西海岸と同樣に—

多年の懸案たる運合問題の解決により半島海運界に一新時期を劃しつゝある折柄、着々提携の實を擧げつゝあつた郵船商船ユニオンが今回朝鮮航路につき朝鮮郵船を加へて三社協定を成立した。元來朝郵は郵商兩社の子會社であつたが恩田前社長時代には商船と激しい競爭を行ひし事あり、現森社長就任に及び商船との間に**荷主關係**につきすでに協定成立してをつた爲、郵商ユニオンとの提携も頗る圓滑に進んだおもむきで、その協調內容の如きも、西海航路において朝郵を中心に組織された西、南、北、の三プールをはじめ各種協定が悉くユニオンの傘下に統一され、運賃協定は勿論、荷受協定、プール計算協定（共同計算）も成立しやうとしてゐるが

東海岸においては朝郵、商船、島谷汽船、北日本汽船等の間に北鮮與日本航路、北鮮浦鹽航路につき運賃及延長等以外には協定を見るに至らないが遠からずして西海航路同樣の協定成立するものと見られ、これが實現の曉には、朝鮮運輸交通は海陸共に完全に統制される譯である

朝鮮駐在理事 中野氏に決定

東拓會社二十二日の臨時總會において理事に選任された山田、中野、田淵の三氏は二十二日理事の任命があり本倉文雄（常任）石鍛衡の兩理事は總會當日直ちに就任したなほ朝鮮駐在理事は新理事中野太三郎氏に決定した

沼津春繭 初相場 廿二日開市

【沼津電報】沼津春繭初相場は廿二日開市された相場左の如し
白繭高値二圓六十一錢安値二圓五十九錢平均二圓六十錢掛目二卅黃繭高値二圓八十錢安値二圓十錢質繭二圓五十五錢二厘掛目二卅

本社見學

元山公立中學校生六十三名（深水、狩野兩教諭引率）廿二日午前九時本社見學▲當銀進海州第一高普校生六十九名は（菅原吉知氏引率）本日午後本社參觀

團體

▲群山高等女學校生徒一行二十二日朝入城長崎旅館へ
▲中華民國鐵道視察團一行十二名廿一日午後七時入城朝鮮ホテルへ

航空往來 （廿二日出發）

下り ▲岩上イク子氏（大連へ）▲天野喜久代氏（同上）▲中江猶氏（平壤へ）▲森田猶氏（同上）▲金采朱氏（同上）
上り ▲門村金太郎氏（福岡へ）▲吉村彦八氏（同上）▲吉津貞三氏（同上）▲田中節和氏（同上）▲中村イセ氏（同上）
（廿二日到着）
上り ▲小西神矢太氏（大連より）▲關松三氏（平壤より）
（本日大連行滿員）

海事法規の 統一要望 商議聯合會へ 仁川から提案

仁川商工會議所では『海事法規の內鮮統一を要望するの件』を朝鮮商工會議所聯合會へ提案してゐるが、同案は大正十二年の聯合會において元山商議が提案、可決されたものである、然し未だに實現されないが、內鮮貿易に少からぬ障害を與へてゐるので、重ねて提案されたものである。その理由は現行海事法規はその適用範圍において內地朝鮮間に著しい差異を來してゐる。即ち朝鮮海事法規は內地海事法規に比して、船舶令、船舶積量測度令、船舶檢查令、船員令、船舶職員令、海員懲戒令等において制度上甚だしき不合理と缺陷あり、その最も著しい例證を擧げると、內地に船籍を有する船舶は朝鮮において開港場の出入が自由であることはもとより、不開港場であつても總督府令により出入自由であるに反し、朝鮮內に船籍を有する船舶は、內地の開港場以外には遞信大臣の許可がなければ出入できないこと、又前者は朝鮮內各港間に貨客の運送をなし得られるが、後者は內地においてこれを認められないこと、又船舶檢查もまた內地在籍船舶は鮮內において共に自由であるにかゝはらず、船舶に關すること、又海員懲戒令においては內地は地方海員審判所と高等海員審判所の二審制度であるに反して、朝鮮は一審制度であるがため、一度判決を與へられた以上、被審人の權利を主張すべき方法がないことなどいづれも內鮮間における貿易の進展を阻害し、延いては鮮內產業の發展を抑制する所甚大である。仍つて當局も夙にその弊害を認めその改善に努める意向らしいが、既に本會の決議を以て請願してから既に十年に垂んとするに、まだその實現を見ないのであるといふのである

當局は考慮してゐない

右の要望につき山根遞信局海事課長は語る
海事法規の內鮮統一については三、四年遞信省と交涉を續けたが、統一するとなると、遞信局が遞信省に隷屬しなければならぬので、そのまゝになつてゐるものである。從つて法規上から見ると幾多の不利不便があるやうに思はれるが、實際上には何等の不利不便がない。一例を擧げると、朝鮮の內地航路連航は一ヶ年毎の協定により內地の不開港場に自由に入れることになつてをり、その他期限不便と思はれる點もない。故に當局としては統一について別段考慮してはゐないと

◇株式◇

大株短期引跡
大新 五十一圓八（廿錢高）
鐘新 七十一圓一（十錢高）
日產 十八圓六（不變）
東新 百廿〇圓一（十錢安）

東新短期後場引
引 高値 安値
東新 一三〇、五〇 七〇 二〇

◇期米◇

各地期米後場止
下關八、三八▲桑名十一番八、六九▲名古屋八、八九▲金澤七、一六▲熊本六、七八
▲大阪最終相場八〇錢（不變）

群山廻米報 （廿一日）
斷 籾 玄米 一三、九〇 以
汽車便 玄米 三、九〇〇 ナシ 四〇〇 俵
牛車便 籾 米 二三〇 ナシ
台 計 玄米 五五一、四二〇 以 四二一 俵

當選御禮

今般大田邑會議員選擧に際し不肖當選の榮を得候ことは偏に各位の深甚なる御同情御後援の賜と奉感謝候乍略儀不取敢以紙上厚く御禮申上候 敬具
昭和六年五月二十二日
伊藤健藏

當選御禮

今般大田邑會議員選擧に際し不肖當選の榮を得候ことは偏に各位の深甚なる御同情御後援の賜と奉感謝候乍略儀不取敢以紙上厚く御禮申上候 敬具
昭和六年五月二十二日
末吉定十

當選御禮

今般大田邑會議員選擧に際し不肖當選の榮を得候ことは偏に各位の深甚なる御同情御後援の賜と奉感謝候乍略儀不取敢以紙上厚く御禮申上候 敬具
昭和六年五月二十二日
須々木權次郎

當選御禮

今般大田邑會議員選擧に際し不肖當選の榮を得候ことは偏に各位の深甚なる御同情御後援の賜と奉感謝候乍略儀不取敢以紙上厚く御禮申上候 敬具
昭和六年五月二十二日
靑柳八百造

當選御禮

今般大田邑會議員選擧に際し不肖當選の榮を得候ことは偏に各位の深甚なる御同情御後援の賜と奉感謝候乍略儀不取敢以紙上厚く御禮申上候 敬具
昭和六年五月二十二日
山川德次郎

當選御禮

今般大田邑會議員選擧に際し不肖當選の榮を得候ことは偏に各位の深甚なる御同情御後援の賜と奉感謝候乍略儀不取敢以紙上厚く御禮申上候 敬具
昭和六年五月二十二日
佐藤庄太郎

當選御禮

今般大田邑會議員選擧に際し不肖當選の榮を得候ことは偏に各位の深甚なる御同情御後援の賜と奉感謝候乍略儀不取敢以紙上厚く御禮申上候 敬具
昭和六年五月二十二日
本司義足

當選御禮

今般大田邑會議員選擧に際し不肖當選の榮を得候ことは偏に各位の深甚なる御同情御後援の賜と奉感謝候乍略儀不取敢以紙上厚く御禮申上候 敬具
昭和六年五月二十二日
古田乙吉

當選御禮

今般大田邑會議員選擧に際し不肖當選の榮を得候ことは偏に各位の深甚なる御同情御後援の賜と奉感謝候乍略儀不取敢以紙上厚く御禮申上候 敬具
昭和六年五月二十二日
南部京平

當選御禮

今般大田邑會議員選擧に際し不肖當選の榮を得候ことは偏に各位の深甚なる御同情御後援の賜と奉感謝候乍略儀不取敢以紙上厚く御禮申上候 敬具
昭和六年五月二十二日
中村藤太郎

當選御禮

今般大田邑會議員選擧に際し不肖當選の榮を得候ことは偏に各位の深甚なる御同情御後援の賜と奉感謝候乍略儀不取敢以紙上厚く御禮申上候 敬具
昭和六年五月二十二日
野木林造

當選御禮

今般大田邑會議員選擧に際し不肖當選の榮を得候ことは偏に各位の深甚なる御同情御後援の賜と奉感謝候乍略儀不取敢以紙上厚く御禮申上候 敬具
昭和六年五月二十二日
金東洙
金鍾夏
金大英

當選御禮

今般益山邑會議員選擧に際し不肖等當選の榮を得候ことは偏に各位の深甚なる御同情御後援の賜と奉感謝候乍略儀不取敢以紙上厚く御禮申上候 敬具
昭和六年五月二十二日
河本國三郎
靑田竹治
新井久一
吉田松太郎
草ヶ谷英之助
五百藏直樹
土車仁作

當選御禮

今般地方自治制施行第一次江景邑會議員總選擧に當り幸に當選の榮を得候事全く有權者各位の深甚なる御同情の賜と衷心より感謝に不堪茲に不取敢以紙上御厚禮申述候 敬具
不肖等
岩崎勝一
伊賀倭治
石本盛治
朴在新
梁奉玉
谷口豐太郎
辻川元助
小島又助
高宣煥
丁興燮
金箕龍
廣瀨健次郎

當選御禮

今般地方自治制施行第一次全州邑會議員總選擧に當り幸に當選の榮を得候事全く有權者各位の深甚なる御同情の賜と衷心より感謝に不堪茲に不取敢以紙上御厚禮申述候 敬具
不肖等
松本福市
大坪三津男
加瀨雄三
古屋野正治
富田理七
上野茂雄
久永麟一

當選御禮

今般地方自治制施行第一次元山府會議員總選擧に當り幸に當選の榮を得候事全く有權者各位の深甚なる御同情の賜と衷心より感謝に不堪茲に不取敢以紙上御厚禮申述候 敬具
不肖等
川澤清太郎
杉野多市
齋藤捨吉
萩庭武也
小山太郎
矢野榮作
神宮興太郎
星野和正
北谷德一
新谷新七
小野文吉
藤岡喜一郎
猫橋勉
猪伏進
辻宗一
金鎭國
韓光洙
南百祐
孫祚鳳
盧文麒
徐永奎
魏楨鶴
林虎英
崔光麟
金楊根
全龍奎
金眞珪

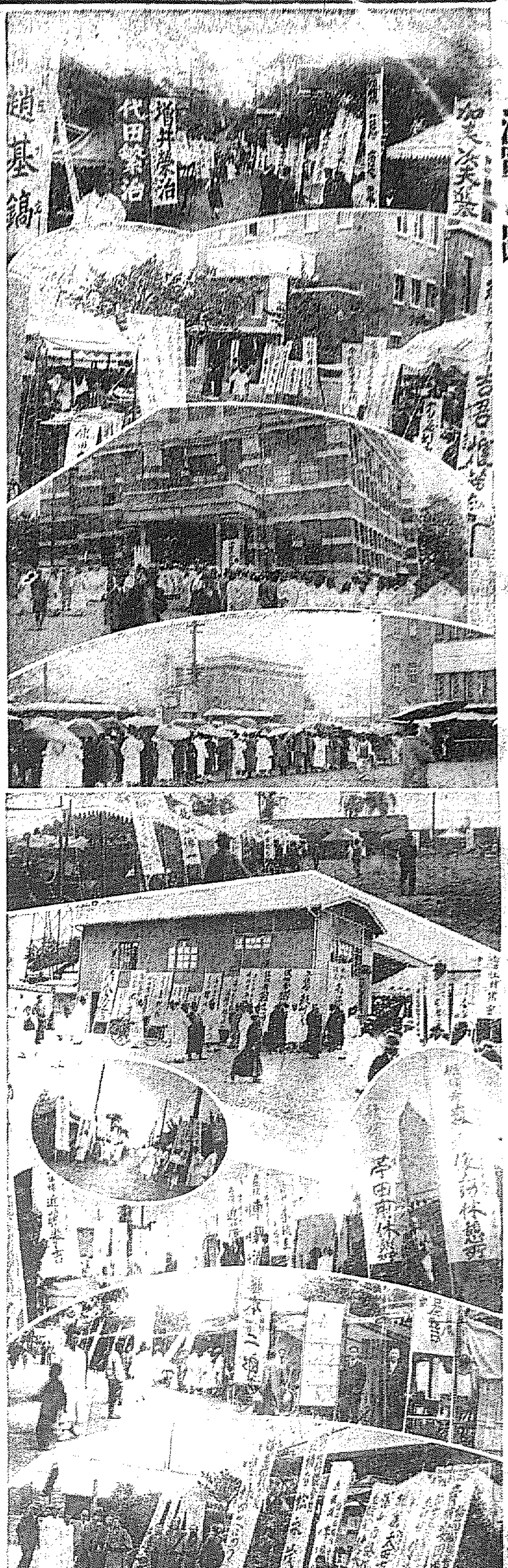

激戰の跡 上から仁川府、淸州邑、平壤府、釜山府、元山府、海州邑、全州邑(圓內)水原邑、光州邑、論山面、の各選擧場

總選擧の回顧

朝鮮一の激戰地釜山

當選してゐながら落選した ◇—貧乏籤水野氏

釜山空前の激戰を展開した釜山府會議員の選擧は廿一日午前七時より豫て警備された公會堂の選擧場にて投票を開始し午後六時全有權者七千三百一票の內實に六千七百十七票を投じて終つた、この日曉來の雨は寸暇もなく降りしきり、公會堂附近の廣場は泥の田、洋傘、長靴、足駄、泥自動車のゴツタ返へしにて府議戰のいとど激烈なるを思はせた、殊に繁華街を中心として北は釜山驛前より南は興國銀行前までにおよぶ大倉町目拔きの通りは四十九候補の休憩所と選擧事務所とが立看板も物々しくズラリと並び雨のため出足鈍らした有權者を狩り出すために自動車は泥を蹴散らして右往左往し公會堂前には投票の列を敷いて投票の勸誘ぶりをみせて南鮮の文化都市たるを遺憾なく發揮したが六時過ぎより開票の結果に胸を躍らす各候補者の運動員は折柄の降雨をものともせず續々として公會堂を中心に集まり內部の朝役員と連絡をとつて刻々讀みあげる得票を報道するなど戰場の如き混雜と騷ぎを呈した一報每に喊聲をあげる一瞬があれば投票の聲に耳を傾ける一瞬があつて政戰こゝに二ヶ月の總決算に相應しい場面を展したが中にも讀れを止めたのは當選に當選してゐながら內鮮人の比率に祟られて落選の憂目を見た水野義一氏で、順調に浮び上つた尊運見は用島氏だ得點が非常に接近してゐたのは流石に朝鮮一の激戰場たるうたはれる

一千の運動員活躍

釜山府政はじまつて以來の激戰といはれただけに二十一日朝來の如き降る雨の中を挑戰までも有權者の出足は各候補最後の奮戰も激しくいつの地醜選後に必死となりその結果は市內電報のみにて四千通を超ゆる死の猛運にて約一千の運動員は全部總動員して活躍し市內の電話回線二十數回および四十九候補決定事タクは總出となつて本年最初の新記錄をつくつた

先頭第一は

富平町の市村氏

今府民の血を沸かした釜山の府議戰は春雨濛々たる裡に施行された

が輝かなる有權者の內には投票開始の定刻午前七時前より續々詰めかける有志もあつて先登第一に入場して棄權防止の啖還に最初の一票を投じた人は富民町の市村安之助氏次いで宮崎より出馬した金在俊氏が詰掛け最後の一票を濟ませたのが幸町の伊田新三郎氏であつた(釜山)

南は雨、西は晴れ

最後の日の平壤

南に釜山あり西に平壤ありとはれた大激戰場平壤府會議員選擧戰の廿一日釜山は雨に祟られたが平壤は頗る好晴早朝より各候補者及び運動員は最後の運動に拍車の疲れも打忘れ全市を輪轉しまた一方選擧場たる公會堂下より金剛組合會館まで驛前通りには各候補者の選擧事務所休憩所が軒をならび大小百余の立看板は平日府廳前通より公會堂下まで賑々しく立列び投票開始の午前八時までには各候補者および主なる運動員は夫々事務所に陣へ早くも我等の代表を選ばんとする有權者は續々として押寄せ定刻八時第一に河鍵七氏が第一票を何人にか投じたのを皮切りに投票は次から次へと

水原

廿一日は朝來からの快晴に惠まれた選擧日和で有權者の出足を一層早めた、水原邑事務所前における森元、増田、李植圭、車敬鎬、近藤、覆田、中鉉箕、尾崎、崔在弼、洪思先、金炳浩、李完宰、忍那、李宙泰、鄭麟仁、林俊根諸氏の候補者の休憩所は爆竹の響や十字に掛けられた候補者の看板の數に各候補者おおむね緊張の色をみせつゝ投開後に投げ出さ

光州

光州邑議戰は最後の二十日は各候補者および運動員は早朝より夜に入るまで必死の努力を續け戰線死守に忙がしく、選擧當日は道商品陳列所前に設けられた各自休憩所に候補者は定刻から運動員に取卷かれて自陣午前八時投票開始光州郡守倉元大宮氏が先登第一番に投票次で東階師やゝ時を經て十時頃馬野知事が一市民として投票した正午投票數二百二十票從後の休憩時一しきり官吏會社員等の投票者續き午後二時約八割の投票ありかくて午後五時終了各候補者もやつと不安の中に本營に引揚げた

密陽

天道は立候補者の心情を憐み給ふてか前日來氣づかはれた天候は二十一日午前八時頃から細雨となり有權者の出足を早からしめた午前十時の開始を待つて郡守史栽孝郎の投票を眞先きに十一時迄に百二十五票、十二時までに二百五十票午後四時の締切時間までに總數十四名の棄權者を出したのみで極めて良好な成績の下に、投票を終つた

行はれ午後五時の締切に投ぜられた票數は四千八百九十二票、五百六十三名の有權者中棄權に一割に過ぎず如何に戰ひが猛烈なりしかを偲ばしめられるものがある斯くて開票は同五時五十分から開始、積み上げらるゝ一票又一票は候補者及び運動員その他を緊張せしめた、なほ昨紙號外中當選者得票を左の如く訂正

一五五票 宋 永 静
九六票 崔 凱 默
次點八四票 丸山 理平
八四票 李 錫 基

るべき姿の目が果して丁と出るか半と轉ぶかをいと氣づかはしげに文字通り戰機の氣配を眉宇にたゞよはしつゝ今日こそはとばかり威風堂々肩で風きり乘り込む有權者に最終の秋波と朋旗を送り選擧氣分の最高潮を示す投票は午前九時からはじまり午後五時に終つたが今期の投票棄權率が有權者總數の二分七厘であつたに看るも一般市民の政治的自覺が向上したともいへるが、その政戰の如何に激烈であつたかも又想像するに難くはない

居る(全州)

海州

未曾有の激戰を續けたる海州邑議選擧は廿一日午前九時邑事務所においで擧行されたが定刻の九時十九名の候補者は立看板を臨はしく立て、門前に事務所を設け選擧場には神木邑長、中村警長、宇野地方課長、眞子郡衛務主任推地方課員が萬代、武藤、金、劉の四立會人と向合つて監視し、午前十一時半までに二百六十票、午後四時の終了時間までには約五百票の投票あり候知事をはじめ泉崎內務部長も相き一票を投じて場內は頗る緊張した

天氣淸朗なれど 逐鹿海は浪高し

◇—その日の元山

府民總意の決定する元山府議戰は卄一日は天氣晴朗なれど逐鹿海は浪高く早朝より騷擾選擧界の各候補者事務所に控へた二十人の立候補と三百運動員は何れも無表情の緊張裡に投票時刻九時を待つ一方會場は議監として市本澤副氏等理事者役員百宮三郎・小田村總助、村政雄、超郡郡氏等その他各係員列席くて午前九時舊鈴と共に出張所の實驗開門、同時に待ち構へた有權者投到し通門の町田國一氏第一票を投じ十時にはすでに五百余票中には八百十五票の投票あり午後三時には內地人九百八十五人鮮人六百五十二人この前後から官公署の退廳時間となるので有權者の狩出しに一しきり猛烈となり午後五時の締切には總投票數が千八百九十四、內內地人千百八十三朝鮮人七百十一票、この內無效十三票、有權者總數二千二百九十七名に對し棄權一割八分といふ好成績であつた午後八時終了こゝに職業全く納まり輝かしき施政の二十七の椅子は既定の人々によつて占められた(元山)

全州の失格問題

重大化せんとす…

全州邑會議員選擧は既報の如く無事終了したが、投票失格問題より物議を生じ問題は更に重大化せんとしてゐる。それは內地人有權者は七百九十三名ありその內死亡轉居等にて二十三名の失格者を出したがその內二宮保雄、官殿虎吉兩名は、昭和六年度の戸數割が資格に達せぬ認定のもとに選擧前日即ち二十日に投票行使不能の通告を受け遂に投票をせなかつたといふのであつて相當物議をかもしてをり或は兩人より關係の申立するらしい模樣であり成行は最初の邑議だけに頗る興味をもつて見られて

新安州面

平南安州郡新安州面議員當選者左の如し

一三票 高橋 貢
一三票 吳 錫恒
一二票 藤田勝五郎
九票 李 寅彰
九票 劉 澤龍
八票 康 錫龍
八票 安 龍云
八票 劉 澤[illegible]
八票 韓 寬玉
八票 安 潤玉
七票 康 泰寬
七票 康 日範
次點者六票 安 秋平

榮山浦面

全南榮山浦面協議員選擧結果左の如し(榮山浦)

一六票 古賀 貞施
一四票 森崎 胖一
一三票 松前鶴之助
一三票 石田喜太次
一二票 朴 今石
一二票 內山强太郎
一二票 北島 吾吉
一二票 福島 道一
一一票 尹 成圭
九票 波多野德治
九票 鄭 燕線
八票 金 明奎
次點八票 玄 鎭植

溫陽面

一二票 吉田 治平
一二票 李 庭相
一一票 古館副太郎
一〇票 李 德永

漣川面

京畿道漣川郡々內面々議選擧の結果

九票 岡崎 留平
七票 澤田宗三郎
七票 本田定太郎
七票 深谷 定良
七票 柳 潤九
五票 李 鉉○

結果は左の如し

當選者 白太昌浩、閔用鎬、鄭學鎬、今井長治郎、玄昌東、禹柴元、崔演武、金沖鎬、崔琫弼、李演燮

訂正 二十二日附水原邑議員當選者內中村猪八は八百造、中村德太郎は德太郎の誤りにつき訂正す

全羅南道

桑皮の買上價格決定す

窮家救濟の爲め道廳の英斷 養蠶家の一大福音

桑皮の利用といふことが、內地各府縣の副業奬勵方面で近來盛んに唱導さるゝ樣になりましてしかもそれが相當有利であるといふので蠶絲業界不振の折柄養蠶家經濟上最も敎性のある

適切な事業

と認められて一大動興を見んとする狀況を示して參りましたことは穀物利用國産振興の方面から見ましても誠に結構なことで御座いますがもこの趨勢に着眼し夙に製紙原料事業として桑剝皮講習會を道內有數な蠶業地に開催したことは既に御承知の通りでありますが、あの講習會におきまして明瞭となりましたことは一反步の桑が普通の出來榮えの場合に約十貫目の乾燥白皮が取れるといふ一事でありまして從つて若しもこの白皮の販路が開け相當の相場で賣れるといふことが確實となりますならば、白皮生産といふことが農家として

有利な副業

となつてくることは申すまでもありませんそこで道廳におきましては相當な相場で完全な販路を斡旋してやりたいと心配してゐるのでありますがば本當の相場も立たずまたこれを主なる原料とする消化工業も興り得る道理はないのでありますからこゝに大なる決意を以てこの事業に手厚い保護斡旋を加ふることゝし全羅南道桑苗組合をして左の指定價格で以て郡島農會斡旋の下に郡共同販賣所において七月十日から二十日までの間この夏生産さるゝ桑白皮の買上げを行はしむることゝ致したのでありますそうして桑苗組合の桑皮價買に要する經費の全額は道地方費より補助金を交附してその費用に充當せしめることにかけないことに致しましたから組合はその製品を農民や桑苗耕作者に有利な價格で買上ぐるに充たなかつた場合

桑苗組合の

損失を先は補償することゝ——又買價格以上に販賣された場合はその差額を養蠶生産者たる農民に拂ひ戻ることゝし其後で會計上の監督を加ふると共に販路その他に就ても嘗業者の信用し得る標準斡旋をして以て農民が安心して生産しかも確立したる目標の下に出荷が出來る樣なことに致したのであります

一等級白皮一貫目一圓、二等級八十錢、等級外五十錢

桑皮に等級を附することにしましたのは優良品の生産を奬勵する趣旨からのことでありまして郡島技術者をして農民諸君より白皮を受入るゝ際左の標準に基いてこの品は一等なりこれは二等なりと査定をします何れによらずこの頃は優良品廉價生産といふことが

産業發達の

要諦で御座います、故にこの桑剝皮事業におきましても優良品を生産するといふことに目標を置いて進まなければ本當でありませんすでに價格は定まつてをります農家は技術の練達に精進し優良白皮を經濟的に盛んに作り出す樣にし度いものです

一等級 選皮の少しもない只標白で充分行届いた乾燥上申分ない品

二等級 選皮の少しもない只標白が多少粗劣であつたもので乾燥上申分ない品

等外級 些少の選皮を認め得らるゝものであるが漂白も行はれ乾燥充分出來てゐる品

選皮が多かつたり乾燥が不充分では到底その價値がないので斯る品は全然買上を致しません大體以上の通りでありますが農家が若しもこの事業を熱心に行ふことになりますれば反當十圓位の收入となりこの不況時において最も割のよい副業であるばかりでなくこれを養蠶經營の方面よりみるときは

此の收益で

桑園の肥料代と一年分の蠶種代とがういて來ることになりまして蠶價不振時代における養蠶家生活の途がこれによつてひらかれて行く譯でありますから獎勵してこの事業に精進する樣に致し度い——道農務課中川技師談(光州)

全羅北道

專賣支局出張所

長水に新設の運動

全州專賣支局では本年度より長水に出張所を新設することになつて居たが長溪が積極的に土地運動を開始し二十日四名の代表者出全して支局當局に陳情した支局ではすでに内定しておりこの今更運動の必要もない旨を言明した(全州)

全州の軟式野球

全州各團體對抗軟式野球のトツプを切つた鐵道對老松倶樂部(審判官石田)戰は廿日午後五時高普グランドで鬥戰(鐵)千葉(老)浦氏好投好攻にて開始十四對四にて老松倶樂部大勝す(全州)

咸鏡北道

天然痘益々蔓延

內地人側からも發生

本道內における天然痘は依然として終熄することなく益々日を追ふことに蔓延し道當局もこれが防止策については相當頭を痛めてゐるがこれ迄の患者は殆んど朝鮮人のみであつたが最近內地人にも四、五名の患者を出し當地においても十七日三名の痘瘡患者を發見したる即ち吳吉町小井手方同居の宮野勝野(三)同奧村延一郎(二)及生駒町田中川明(三)も數日前より發病しそれぐ病院に收容されたが朝鮮人側でも初酒町金承雲(こ)が同じく天然痘と認定され、十八日更に初潮町任田葉も發熱し入院した

平安南道

電話で頓死す

高壓線に觸れてゐて

十九日午後二時頃平安南道大同郡背龍面美林里背龍水利組合工事場で働いてゐた中和郡東頭面成伊里李興(三)は作業中電話のベルが鳴りひゞくので電話がかゝつて來たものと思ひ電話の受話機を耳にしたところあつと言つたまゝ感電全身黑こげとなり同三時死亡した右は電話線が高壓線に觸れその電流でベルが鳴つてゐたのをそれと知らず受話機を耳にあて感電したものであると(平壤)

因みに內地人は何れも先般罹病したる者で十日內外で發病したといふので相當人々に對し斷動を與へてゐる(鎭南)

合財袋

◇……平壤步兵七十七聯隊では去る十八日から三月間本年度入營壯丁の身體檢査を擧行せ本年は昨年より更に成績良好で現役志願者增加し花柳病患者も少く殊に平壤府平川里十製糸會社員閔斗明二君の如きは檢査官に微兵職體格を提出し係官を感ぜしめた生徒もあつた成績は甲種合格八十六名、第一乙種七十九名、第二乙種二十四名、丙種五十七名、丁種十四名、現役志願者二名、合格者計數二百七名、壯丁患者數はトラホーム十五名、花柳病六名であつた

◇……平壤府と京城放送局主催ラジオ體操講習會は廿三日午後三時から公會堂において開催さるとことゝなつた當日は京城放送局より技師が來鮮エリミネーター無電式)各種優良受信機の實驗並に午後六時からは公會堂に假設した放送を設け聽有志の觀覽公開しては來會者多數役例せんとの見込で無料入場券を發行し加入者へ配附すると

慶尚北道

大邱教育會 夏期講習會

新機軸を出す

大邱府教育會では今年の夏期講習會については新機軸を出すこととなり一般講習會は城大の小西文學博士か入澤文學士を招聘し最近の教育思想の講習會を開催する外に七月廿二日から廿八日まで一週間大邱公立工業學校で職業科の實習的講習會を開き第一期工業、第二期商業および農業とし講師は大邱の有力者に委囑することゝなつた

初等學校々長會議

慶北道では六月二日から四日まで三日間普通學校長、五月から六日まで二日間小學校長會議を道會議室で開催することとなり、職業科實際、卒業生の指導、各學科教授上の研究、思想善導につき協議さるゝ筈である(大邱)

地方人事

▲今井源良氏(釜山辯護士)▲佐々木清綱氏(同上)廿一日朝內地より歸來

▲香椎源太郎氏(瓦電社長)同上

▲高崎千晴博士(岩南血清所長)廿一日朝內地より歸任

▲池田本府水利課長、和水利組合創立委員會列席のため廿三日平壤へ

當選御禮

今般城興府會議員選擧に際し不肖等當選の榮を得候ことは偏に各位の深甚なる御同情御後援の賜と奉感謝候乍略儀不取敢以紙上厚く御禮申上候 敬具

昭和六年五月二十二日

(イロハ順)

池田金次郎
林良作
大川市二
渡邊利一
吉町石太郎
玉置省三
中原正作
中島信太郎
內田半十
國枝捨九郎
倉掛喜丈
松村榮三郎
佐田實
木村重樹
篠崎新
森田泰祐

當選御禮

今般地方自治制施行第一次平壤府會議員總選擧に當り幸に當選の榮を得候事全く有權者各位の深甚なる御同情の賜と衷心より感謝に不堪茲に不取敢以紙上御厚禮申述候 敬具

不肖等

(イロハ順)

稻葉善之助
今井祐次郎
伊藤佐七
原田貞輔
林田四郎
大村勇藏
川橋圭三郎
梶道夫
橫田虎之助
吉村源治
瀧本理
內田錄雄
桑谷實
山下友次郎
松井民治郎
松尾六郎
江崎萬八
平井喜剛

當選御禮

今般鎭南浦府會議員選擧に際し當選の榮を得候ことは偏に各位の深甚なる御同情御後援の賜と深く奉感謝候乍略儀不取敢以紙上厚く御禮申上候 敬具

昭和六年五月二十二日

(イロハ順)

伊丹儀平
畠繁松
馬場嘉藏
河村國助
加藤愛治
笠利吉笠
中村信雄
野田良二
秦恕夫
松岡松三郎
古川順吉
澤田吉平
重枝太索
象山郁次郎
鈴木種一
李鍾燮
金允昞
李榮琯
吳中洛
尹基元
全洛鴻
趙定鎬
林禮根
林承華
李根載
張瑞奎

當選御禮

(市中側)

兼二浦邑會議員

(イロハ順)

入江好太郎
橋本光義
朴來完
淵上勇右衞門
吳鎭憲
金仁容

少年少女教育講談全集

第七巻が出ました

いよいよ面白い、ますます面白いと日本中で大評判！飛び上つて大喜び

第七巻には……次のやうな爲になる面白い讀物ぞろひ！

乃木大將　……本間雄三

戰時の乃木大將はどうしてあんなに偉くなつたか。之をよむとよく分ります

譽れの馬術　……岩田龍之助

忠臣多治見父子　……間宮重憲

コロンブス　……野村愛正

雪子の御方　……前田曙山

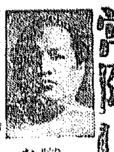

常陸山谷右衛門　……柳原緑風

大久保彦左衛門　……坂東太郎

全二十巻　一冊八十錢　送料二錢

（發行所）東京本郷　大日本雄辯會講談社

釜山府會議員

當選御禮

今般釜山府會議員改選に際し不肖等當選の榮を得候事は偏に各位の深甚なる御同情御後援の賜と奉感謝候乍略儀以紙上厚く御禮申上候

昭和六年五月廿一日　敬具

（イロハ順）

井谷義三郎　西村浩次郎　大矢音松　小原爲　河野禮藏　川島喜彙　田口愛治　竹内統　竹下隆平　中山喜市　中島鶴太郎　上杉古太郎　山川定　山本榮吉　山田惣七郎　山田信吉　松岡源太郎　五島伍郎　芥川完一郎　阪田文吉　澤山寅彦　西條利八　桐岡槌雄　水野義一　白石馬太郎　金準錫　金璋泰　李春玉　李榮彦　魚大成　辛壽甲　權仁壽　睦順九

當選御禮

今般地方自治制施行第一次木浦府會議員總選擧に當り幸に當選の榮を得候事全く有權者各位の深甚なる御同情の賜と衷心より感謝に不堪茲不取敢以紙上御厚禮申述候敬具

（イロハ順）　不肖等

井上算憲　石森武男　伴諒輔　伴忠吉　岡村又次郎　吉田良藏　永田萬平　奈良次郎　村上直助　内田萬平　梅田林平　山本建志　松井邑次郎　福田有造　藤田林平　麻生作男　佐藤秋二　清水金四郎　森酒井

當選御禮

今般地方自治制施行第一次城津邑會議員總選擧に當り幸に當選の榮を得候事全く有權者各位の深甚なる御同情の賜と衷心より感謝に不堪茲不取敢以紙上御厚禮申述候敬具

不肖等

北川三策　中尾龍　金鳳俊　金圭鉉　韓錫基　黑田直三郎　野崎金市郎　金弘燮　李應烈　山下善太郎　金榮培　金在洙

當選御禮

今般地方自治制施行第一次仁川府會議員總選擧に當り幸に當選の榮を得候事全く有權者各位の深甚なる御同情の賜と衷心より感謝に不堪茲不取敢以紙上御厚禮申述候　敬具

不肖　吉木善介

當選御禮

今般地方自治制施行第一次仁川府會議員總選擧に當り幸に當選の榮を得候事全く有權者各位の深甚なる御同情の賜と衷心より感謝に不堪茲不取敢以紙上御厚禮申述候　敬具

不肖　杉野榮八

當選御禮

今般地方自治制施行第一次仁川府會議員總選擧に當り幸に當選の榮を得候事全く有權者各位の深甚なる御同情の賜と衷心より感謝に不堪茲不取敢以紙上御厚禮申述候　敬具

不肖　直野良平

當選御禮

今般地方自治制施行第一次仁川府會議員總選擧に當り幸に當選の榮を得候事全く有權者各位の深甚なる御同情の賜と衷心より感謝に不堪茲不取敢以紙上御厚禮申述候　敬具

不肖　中川哲

當選御禮

今般地方自治制施行第一次仁川府會議員總選擧に當り幸に當選の榮を得候事全く有權者各位の深甚なる御同情の賜と衷心より感謝に不堪茲不取敢以紙上御厚禮申述候　敬具

不肖　吉田秀次郎

當選御禮

今般地方自治制施行第一次仁川府會議員總選擧に當り幸に當選の榮を得候事全く有權者各位の深甚なる御同情の賜と衷心より感謝に不堪茲不取敢以紙上御厚禮申述候　敬具

不肖　加來次夫

當選御禮

今般地方自治制施行第一次仁川府會議員總選擧に當り幸に當選の榮を得候事全く有權者各位の深甚なる御同情の賜と衷心より感謝に不堪茲不取敢以紙上御厚禮申述候敬具

不肖　村田孚

當選御禮

今般地方自治制施行第一次仁川府會議員總選擧に當り幸に當選の榮を得候事全く有權者各位の深甚なる御同情の賜と衷心より感謝に不堪茲不取敢以紙上御厚禮申述候敬具

不肖　永井房吉

當選御禮

今般地方自治制施行第一次仁川府會議員總選擧に當り幸に當選の榮を得候事全く有權者各位の深甚なる御同情の賜と衷心より感謝に不堪茲不取敢以紙上御厚禮申述候敬具

不肖　中條榮藏

當選御禮

今般地方自治制施行第一次仁川府會議員總選擧に當り幸に當選の榮を得候事全く有權者各位の深甚なる御同情の賜と衷心より感謝に不堪茲不取敢以紙上御厚禮申述候敬具

不肖　結城確次

當選御禮

今般地方自治制施行第一次仁川府會議員總選擧に當り幸に當選の榮を得候事全く有權者各位の深甚なる御同情の賜と衷心より感謝に不堪茲不取敢以紙上御厚禮申述候敬具

不肖　增井榮治

當選御禮

今般地方自治制施行第一次仁川府會議員總選擧に當り幸に當選の榮を得候事全く有權者各位の深甚なる御同情の賜と衷心より感謝に不堪茲不取敢以紙上御厚禮申述候　敬具

不肖　代田繁治

當選御禮

今般地方自治制施行第一次仁川府會議員總選擧に當り幸に當選の榮を得候事全く有權者各位の深甚なる御同情の賜と衷心より感謝に不堪茲不取敢以紙上御厚禮申述候敬具

不肖　後藤連平

當選御禮

今般地方自治制施行第一次仁川府會議員總選擧に當り幸に當選の榮を得候事全く有權者各位の深甚なる御同情の賜と衷心より感謝に不堪茲不取敢以紙上御厚禮申述候　敬具

不肖　今村覺次郎

當選御禮

今般地方自治制施行第一次仁川府會議員總選擧に當り幸に當選の榮を得候事全く有權者各位の深甚なる御同情の賜と衷心より感謝に不堪茲不取敢以紙上御厚禮申述候敬具

不肖　伴康衛

當選御禮

今般地方自治制施行第一次仁川府會議員總選擧に當り幸に當選の榮を得候事全く有權者各位の深甚なる御同情の賜と衷心より感謝に不堪茲不取敢以紙上御厚禮申述候敬具

不肖　樋渡兼三郎

當選御禮

今般地方自治制施行第一次仁川府會議員總選擧に當り幸に當選の榮を得候事全く有權者各位の深甚なる御同情の賜と衷心より感謝に不堪茲不取敢以紙上御厚禮申述候敬具

不肖　大石季吉

當選御禮

今般地方自治制施行第一次仁川府會議員總選擧に當り幸に當選の榮を得候事全く有權者各位の深甚なる御同情の賜と衷心より感謝に不堪茲不取敢以紙上御厚禮申述候敬具

不肖　清田三郎

當選御禮

今般地方自治制施行第一次仁川府會議員總選擧に當り幸に當選の榮を得候事全く有權者各位の深甚なる御同情の賜と衷心より感謝に不堪茲不取敢以紙上御厚禮申述候敬具

不肖　神宮朴

當選御禮

今般地方自治制施行第一次仁川府會議員總選擧に當り幸に當選の榮を得候事全く有權者各位の深甚なる御同情の賜と衷心より感謝に不堪茲不取敢以紙上御厚禮申述候　敬具

不肖等

金允福　鄭泰翊　金洪生　趙基鎬　金鐘燮　孫亮漢　佐藤灊賀　李昌雨　金成運

當選御禮

今般地方自治制施行第一次永登浦邑會議員總選擧に當り幸に當選の榮を得候事全く有權者各位の深甚なる御同情の賜と衷心より感謝に不堪茲不取敢以紙上御厚禮申述候　敬具

不肖等

山中巳之助　手賀常五郎　山崎末次郎　栗津信爾　金泰準　名井貞亮　崔俊永　金鐘赫　竹原初藏　鄭寅煥

瓊子内親王
二 安養寺（一）
名和顯忠

昔が國には昔から烈女節婦と言はれる者は少くありませんが、こゝに大へん貴い御身にお在しながら、ひたすら御孝養をつくさんとせられ、遂に傍ない一生を終り難しい御最期をお遂げになりました、後醍醐天皇の皇女、瓊子内親王のお話をいたしたいと思ひます

今から六百年程昔、後醍醐天皇の元弘二年北條高時は畏れ多くも一天萬乘の大君を隱岐島にお遷し、しやうとしたのでございます。

日頃御孝心の深かつた姫宮は父君が御流謫遊ぐ北海の隱岐の小島に御供をしまずとお聞きになり、大へんお驚きになりまして、御病氣にも父君が荒浪の打つ島路に御遷幸ましますのに、どうして、吾一人、花の都に止まつて、盡き月日を過すことが出來やう、共に下つて、朝夕に御心を慰め孝養をつくしたいと、堅く御決心になりまして或日、父帝にお願ひになつたのでございます。帝は、姫宮お一人の斯様な願ひを如何に思召しましたか、しばらく御思案の末

『朕が行く先は、海山遠く人も通はぬ千里の旅路、かつ荒涼たる小島の寂寥なり、況して汝はかよわき女性の身にしあれば、都に止まりて留まれ、朕も遠く帰り來む、今しばし待ちて留まれ……』

と御諭しになりましたが、姫君は思ひ止めさせられず

『如何に嶮はしき山坂越ゆる旅路にても、如何に淋しき荒磯の宮居にても、父君の御心を慰め奉らん爲には、などて露ばかりも厭ひ侍るべき御父君の御放離をば深く悲しと思へ共わらわの眞心をも憐み給ひて何卒彼の島へ伴ひ給へ……』

と涙ながらにお願ひになりました この言葉を聞召し、姫宮のおなげきの默を御覧になりました帝は

『かくまで朕を慕ふ身をふり捨てゝ行かんも心もとなし、さらばこの道づれを許さん……』

と遂にお許しになりました。姫宮は大へんお喜びになりましたが、しかし一天萬乘の大君を小島に遷し奉る樣な逆賊が、どうして姫君をわきまへませうか。高時は姫君の共に下られるのを許さなかつたのでございます。そこで姫君は非常に小さい、み胸をお痛めになり深くお歎きになりました。しかし御孝心の深い姫君のことゝてどうしても、お供を仕樣と御決心になり、遂に帝のお附添ひとしてお供をする三位局の女童に御姿をお窶しになりまして、千里の旅路荒浪の小島へ御供をなされることになりました

その時姫君は御年僅に十六歳でございました。帝はいよいよ三月七日に都を立つて遷幸の路に、お着きになりましたがその路固には千種介忠顯をはじめて佐々木佐渡判官高氏等五百餘騎にて守護し皆、劍兜に身を固め、弓箭を取つて御車の前後左右を打ち圍み、六波羅から七條を西へ大宮を南へとお進みになりましたその時京の人々は老若男女大路に立ち、ふさがつて

『正しき一天の君を下として流し奉る淺ましさよ、武家の運命も今に盡きなん……』

と各々涙ながらにお送り申しました。まして華の衣を脫ぎ捨て玉の宮居を後にしてお旅立ちになります姫君のお歎きはどんなであつた事でございませうお察し申しあげるさへ悲しい極みでございます

第十回 鮮・展・記（三）
多田毅三

洋畫部における鑑査員の直情的なといふものが現はれてゐるとすればそれは大半今日の鮮展鑑査に古くより貢献するところあつて今猶くもその鑑價の習癖なる道へ自分の道を辿て得るかといふ鬪光を忽め得たかと思はれる朝鮮現在において最も尊重さるべき作家等の作品においてゞあると私は見るのである。鑑査員の直情さは鑑査員の今日現はした偶然ではない鑑査員今此の鑑査員の直情に非難を向けることの出來ないのは當然のことである。不當は鮮展當局の態度にあるとしなければならない

然らば何が不當であるかといふ事になる。それは制度の不備に歸因するのである。鮮展は全く美術の社會的存在の秩序を撹拌するものであると或る作家は悲壯な淚を持つてゐた。十數年間の習慣な彼等の頭腦も四ヶ月鍛成の一新人作と何等分離する處なく一列な待遇と目さるゝに至る何等の區別法も考究されず制度づけられず、徒らに背白きマドロスのルンペンを優遇するに過ぎないと彼等は斷ずるのである。

又、或る一人は私に語るのである鮮展は今日の日本における唯一の存在である。期くの如く社會制なき鑑賞が日本にまだとあるかといふのである。この實際を此處で解釋して紹介することも無駄ではあるまい。それは今日の鮮展にしろ二科にしろ作者の人物、人物の境地といふものが鑑査員によつて考慮されてゐるのであつて殆んど人物が尊重もされてゐる作品があるといふのである。吾々はそれ等既成の大膽鑑査におけるこの人物本位が美術の範疇性を可成り亂りしてゐる實態をも知つてゐるので一方には濃々の考慮といふやうなものも必要ではあるが、輪吉はこの過渡的なる鮮展の現狀に依つてはそれ無くしては整理は出來ぬと主張するのである。殊に彼等は、或る程度までの修業をなして觀念上の『自我』が顯現してゐるものほど年々鑑査員の傾向に從つて鑑査の機を得るまでに至らず、反つて初歩の寧ろ稚拙の形式を習得した位の鑑査向けき程度のものが可愛がられてゐる事實を例證するのである。

又ある者は既成畫に出席せる當局者が全然それ等の人々に對す尊重の態度がなく、一切鑑査員に委してあるからとの遁げ口を以て責任を回避してゐるが、果して何時代る鑑査員に向つてそれ等の責めを轉嫁することが出來るものか何うかと斷ずるのである。鮮展は暖昧の形式として會を存續することには方針を決定してゐるのであるが、最も核心的なる美術上の方針は全く無關心であると斷ずるのである

◇

東洋畫部は今年李道榮、李漢福、金殷鎬、崔禹錫、盧壽鉉、李用雨金圭鎭といふ全く朝鮮畫壇における先驅的存在の諸氏が揃げて不出品の態度をとつてゐるのである。これ等の鮮展朝鮮側の顧問の不出品は東洋畫部を著しく變色させてゐることが認められる。彼等の書および四君子を分離せよといふ主張は隨分古くからの聲であつて、遂いに彼等はシビレをきらしてこの擧に出たものと見られるのである。何が彼等にこの強い反動的な態度を執らしめてゐるかといふとは世の中の正解を要するものである。今日の朝鮮人の側で一般の美術に對する理解といふものは甚だしく幼稚であると斷ずるとが出來る。朝鮮では繪畫の展覽會を見に行くとを書畫を見に行くといふのだらうであるその書畫會なる宇術の使用さるゝあたりに彼等朝鮮側作者の新人等に深い憐みが催されてゐるのである。その今日の繪畫も一般に書畫と名稱づけられる處に彼等のすべての向上の態度も生存の安寧も亂されてゐるとすれば彼等はここに時代的な思潮上に立つ日等の藝術と彼等書および四君子の今日の現在の程度との間に明瞭なる分野を作らなければならぬと懸命に叫び續ける事に一掬の誠意が酬ひられねばならぬ事は、美術を嗅嘆する當局者の決して放置すべき事柄でないと信ずるのである。これも鮮展と社會性の一問題であるに相違無いのである。鮮展は私設展では無い、最も公正なる總督府の社會施設であることを誰か否定出來るであらうか

◇

美術政策の策を、單に唯動上の誠賞、鑑賞館の概念的意識によつて形成すれば足れりと滿足する事は早計である。それは寄人術である。今日朝鮮の美術は居住する美術家それ自身の感情によつて流動してゐるのである。それ等の感情を踏みにじつてこゝに何を抹殺しようとするのであるか、永い間無き鑑賞員の方針が年々鬪々する事は如何なる作家を作ることになるのか、作家は鬪々するそれ等鑑賞內容を涙を流し乍ら描をくはへてゐる中に彼等は何を意識するに至るであらうか、それは鑑査への鬪爭に立ち至らしめるよりほかに彼の立場は無くなるではないか。これを以て鑑賞の完全を期する事が出來るものとは私は堅く信じないのである。

京日柳壇（二月集—一）
井上劍花坊選

生涯を鏡に向ふ女なり　浦項　吉郎

評　幸か不幸か、却て女としての容貌があるのかも知れない。

疑ぐれば主人いつものやうでなし　江景　つとむ

動かすな吸ひ殼が散る卷煙草　全州　笑天

人形の樣に思ひ出よみがへり　元山　郷下

見切られた娘の目淚の目で見つむ　京城　燈下

評　留君、多く言ふに忍びず。

冒の空仰げばちらと流れ星　春川　露櫻

スプリング輕く着てゐる春の風　同

評　二句ともいや味なく、至極サラリとしてゐる

親鸞上人降誕會

一人の心は千萬人の心なりといふことがある一人の聖親鸞の降誕に因つて後世益々盛大なる信仰の世界を描める偉大さを思ふ時一種の感に打たれる、圖は若草町西本願寺境内における親鸞上人降誕會式場模擬店の一部です（松崎生）

青酸加里（2）
吉田英夫

その夜は都市防空デーの夜だつた。

街は上をむいてゐる人達があちら、こちらにかたまつてゐた。

二つの青い灯がまつくらな風のない空を動いてゐた。

街の雜音にまぎれてモーターの音がする。

デパートからの探照燈は一機の飛行機をみつけた。

機關銃がやかましくなり出す。

學生が二人探照燈の光をおつてゐる。

『睨らしい。だが本當だつたらこんなにポカツと見てをれないた』

『モチよ。その時は、そうだな死んでるかも知れないさ』

こんな會話が青い灯をみつめてゐる保吉の耳にはいつた。

戰爭。そして青酸加里

こんなタイトルがくらやみにうつりそうだ。

『長谷川さん、電話ですよ』

店の方で呼ぶ聲がした。

『あーら、わかつて、あたしよ。まあ、わからないの。わかつてゐたつて。うそ?。本當に。えゝ、今ね、飛行機とんでるでせう。二機ね、青い灯をつけて。あれ見てると、私、あなたとの約束、わかつて、あれ思ひ出したの』

保吉は突然のこの電話に驚いた。やはり朗らかな聲だ。機關銃の音がやかましい。

『でね、もしもし聞える?もしもしやかましいわ。もしもし……』

受話機をしつかり耳につけたがとうとう聞えなくなつてしまつた

ぼんやりした保吉は皆さうに外に出た。

やはり覺ていたのだ。この前の約束らしくない約束を、だが彼女は氣まぐれだな。しかしあの電話は何かしら。途中できれた電話が今更惜くなつた。

機關銃とモーターの音だ。電話だ。彼女だな。誰かでたらしい。保吉は耳をたてた。

『はい。ヴイヨン服裝店でございます。はい、はい。早速御屆けいたします』

なあんだ。たゞの……か。

保吉は自分の想像があたらなかつたのが、おかしかつた。おかしかつたよりも寂しかつた。そしてきれてしまつた電話の響きがきゝたかつた。

好奇心からだ。もうかゝりやしないのだ。

じつと暗い空の青い二つの灯をみつめていると又電話がかゝつた

『はい。長谷川さんですか。はい しばらく。はい』

今度は自分だ。やはり彼女だ。たつた今考へた彼女への淡い憤りがさらつと消ねるのをみて保吉は苦笑した。

『長谷川さん。そう、そう、さつきは失禮しちやつたわ、ゆるしてね、でもあんまり傍で妹が話しかけるんだもの、一寸切つたんだわ。妹。そう、もうよくなつたの。

ほ、ほ、ほ、明日ね、あなた忙しいの?え、忙しくない。そうではね。二時、二時にね。サロン・セイヂでまつてくれない。ね。二時よ。セイヂ、ね、お話があるの。そして明日あげるわ、あれを。では、二時よ。おやすみ。

ほ、ほ、ほ、あたしもう寝るのよ。』

どんな氣持で話してるのかしら こんな疑問も保吉にはすぐ消ねた きれた話の續きをしてくれた彼女がいとしくなつた。

名前も知らない自分に、あんなに親さうに話しかけてくれる彼女が相變らず保吉にはわからなかつた。

店のフランス人形の瞳が彼女に似てゐるやうにも思はれる。

『お蝶夫人』の作者 ベラスコを悼む
たけ子

米國の劇作家ベラスコが死んだと最近の外電は報じました。唯だこれだけで解つて仕舞つては如何にも氣の毒な感が致しました。オペラ『お蝶夫人』（マダム・バターフライ）は世界の國々にまで知れ渡つてをります。そして其作曲家が伊太利のプッチニである事は西洋音樂に關心を持つ者で知らぬ人は一人もありませんでせう。然しこの『お蝶夫人』の作者が過日七十七歳の高齢で死んだベラスコである事を知る人は恐らくその百分の一もありませんでせう。この作によつて日本の婦德、更に進んでは『潔く生きること能はずんば潔く死せよ』といふ服從心に生きる日本スピリツトが一九〇〇年に世界に紹介されたのであります。三浦環さんはこの作によつて米國に知られ、原信子さんもまたイタリーに名聲を博しました。日本人の西洋音樂による國際的進出には彼の作は土臺とされたのであります。先般東京で上演した早川雪州の『天晴れウォング』もまた彼の作品の一つで、題材を東洋に又東洋人に取つたものは數多くあります。

この様に日本に因縁のある彼は一八五三年サンフランシスコの貧しい家に生れ、幼時英領ヴクトリヤに移り、そこで僅五歳で田舍劇團の子役となつたこともあります。ローマ、カトリック教の僧侶について教育を受け、エロキユーションに秀で度々賞品を貰つたことがあります。一家の生計を助ける必要からサンフランシスコの劇團に入り、舞臺監督ともなり、演出家ともなつたのが劇作家としての彼を運命づけました。ニユーヨークの『ベラスコ座』の座主となり、自ら劇作し、舞臺監督となり、演出までもして晩年まで華やかな劇場生活を送つて來ました。彼は異國情緒を、殊に東洋的材料を取入れた人情劇を好んで書き下しました『お蝶夫人』の如きはその最好適例といへるでせう。功成り名遂げて、他界した彼自身としては思ひ殘す事はありませんでせうが、米國劇界としてはこの長老を失ふとは深い哀愁でなければなりません。國は異にしても、日本を親み日本を早く世界に紹介したベラスコの死を悼まないではをられぬ私なのであります。

●戰爭（ルウドウイヒ・レン著、瀧本次郎譯）本書はレマルクの『西部戰線異狀なし』およびエルンスト・グレーゼルの『一九〇二年級』と共に戰爭文學における三部作といはれてゐる尤も勝れた作品である。ワイスはこれを評して『彼は詐へない、彼は報告する彼は藝術家にならうとはしない、彼は詩人にならうとはしない、彼の作品を構成するものは出來るだけ整理されない日記の記錄である。それにも拘らず、一つ一つの描寫は何といふ素晴しい詩であらうか…』といつてゐるが、事實『戰爭』は、何等の粉飾もなしに、戰爭の眞の姿をわれわれに示して呉れる。そしてわれわれは彼と共に惱み、怖れ、悲しむことが出來る。譯筆もまた流麗、この傑れた作品が、そのまゝわが讀書界に移されたことを感謝しなければならぬ。四六判六三〇頁（正價一圓）博文館發行

締切り迫る!

コダック寫眞國際大競技

本競技後援者の一人

無線電信發明家　マルコーニ氏

20萬圓大懸賞

日本賞金　一萬圓

ゴールは近し!!　誰れが掴む?

○日本最高賞　一千圓並金牌
○國際最高賞　二萬圓並銀製トロフヰー
○其他日本賞　約一千點。

應募者は素人に限る。

初心者大歡迎!!

題材—カメラ制限なし（フヰルム使用のこと）

ドシドシ寫し　ドシドシお送り下さい

（五月三十一日附の消印あれば有效）

東京　コダツク・ジヤパン・リミテツド

中間競技　地方別小兒寫眞　入賞者氏名發表

北海地方、奧羽地方、關東地方、本州中部地方、關西地方、中國地方、四國地方、九州地方、台灣地方、朝鮮地方
（入賞者氏名 [illegible]）

懸賞

足袋について　御寄稿を仰ぐ

次の課題三つのうち何れにても、はがきに認めて御洩し下さい。各題別のはがきを御利用願ひます。

●『足袋は福助に限る』とお思ひになつた實例

●『安足袋は損』とお氣づきになつた實例

●その他足袋に關する御感想、實話など

◇たとへば洗濯の仕方でも足袋についての新しいお考でも、敎へて頂く事でも。

〆切……六月十五日

發表……七月十五日

薄謝　秀作三百篇
▲天　五十圓（一名）
▲地　三十圓（一名）
▲人　二十圓（一名）
▲佳　金丸形文鎭（二百九十七名）

◇規定　▲用紙はがき形▲お一人何種にても▲はがきに書ける程度の長さ▲福助足袋計畫部選

御投稿所　堺市安井町　福助足袋株式會社　計畫部

阿波共同汽船出帆　芝罘、威海衛、大連行
利通號　五月廿四日午後三時入港　五月廿五日午前十一時出帆
提共同丸　月日午後三時入港　月日午前十一時出帆
大連、天津行　長山丸　月日午後二時入港　月日午前十一時出帆

●朝鮮線主要驛ニテ乘客荷物連絡取扱仕候
●乘客切符發賣所、京城三越支店内ジヤパン・ツーリスト・ビユーロー案內所

代理店　仁川海岸町四　野口商會　電話二四・一七三

仁川定期出帆朝鮮郵船
博多航路（博多行）
漢江丸　六月一〇日　新浦北鮮
金剛山丸　五月三〇日　西鮮各港經由博多行　北鮮各港經由博多行

鎭南浦出帆　代理店國際通運支店
東京行　佐賀丸　六月八日
大阪行　芝浦丸　六月六日
大阪行　慶州丸　五月二七日
長崎三角行　平安丸　六月五日
鹿兒島行　會寧丸　五月二五日
安東大連行　京畿丸　六月三日
青島大連行　平安丸　五月三一日
大連行　安丸　六月一〇日
釜山上海行

木浦出帆　代理店國際通運木浦支店
東京行　佐賀丸　六月一〇日
大阪行　慶州丸　五月二九日
濟州島行　濟州丸　五月二四日
長崎鹿兒島行　鎭江丸　五月二六日
三角行
釜山上海行　安丸　五月二五日

群山出帆　取扱店大仙組回漕店
東京西鮮行　佐賀丸　六月一二日
東京北鮮行　明治丸　六月一〇日
大阪西鮮行　鎭江丸　五月二四日
大阪北鮮行　江城丸　五月二四日
長崎三角行　鎭江丸　五月二七日
鹿兒島行　鎭南丸　五月二八日
北鮮行　江城丸　六月一日
浦鹽行　安丸　五月三〇日
上海行　思河丸　五月二七日
江原道行　[illegible]
濟州島行　[illegible]
宇品大阪行　立神丸　六月八日
浦潮直行　立神丸　五月二九日

元山出帆　代理店國際通運支店
東京行　明治丸　六月八日
大阪行　金剛山丸　六月三日
大阪行　榮江丸　五月二六日
沿岸經由　咸鏡丸　五月二五日
江原道行　長白山丸　五月二〇日
敦賀行　春川丸　五月二四日
雄基行　鎭城丸　六月四日
浦鹽行　立神丸　六月六日
宇品大阪行　立神丸　五月三一日
浦潮直行

▲右之外各地共臨時臨時船ヲ配船致シ船腹ノ注文ヲ取扱ヒ居候

日本郵船出帆
歐洲行　香取丸　横濱神戸　六月一日
歐洲行　　　門司神戸　六月四日
桑港行　淺間丸　横濱神戸　六月六日
濠洲行　熱田丸　長崎神戸　六月二九日

京城府南大門通り　朝鮮郵船株式會社
本局電話（四）一九五・一九六、（四）一七四・一八四・一九八
釜山支店　大倉町　電話長二三一四
元山支店　海岸通　電話長三五一
仁川出張所　海岸町　電話長三五一
東京代理店　國際通運　電話本局一七九・三二〇番

仁川出帆豫定
阪神　正生丸　月日
尾道、阪神　順吉丸　月日
阪神　小野丸　五月廿四日
阪神　清津丸　五月廿四日
阪神　大東丸　五月廿四日
阪神　赤山丸　五月廿四日
名古屋、清水、京濱　溫州丸　五月廿五日
京濱　大洋丸　五月廿五日
阪神　東山丸　五月廿六日
阪神　鹿島丸　五月廿七日
門司　ひよどり丸　五月廿六日
阪神、阪神　名古屋丸　五月廿六日
阪神　福山丸　五月廿七日
阪神　西照丸　五月廿八日
名古屋、清水、京濱　大新丸　五月廿九日
名古屋、清水、京濱　英信丸　五月廿九日
阪神　大福丸　五月卅一日

仁川港町一丁目三番地　鮮航同盟會　仁川支部　電話長八六七

特選の作品。。。

（右上より）庭園 羅憲錫、夜の自畫像 富田文子、林投樹の影 堅山坦、廢苑 加藤松林
（左上より）花束 山田新一、溫室 松崎喜美、藥水 松田正雄、閑郊 李象範

半島美術界の 王座を占める人々

特選の喜びを語る

半島美術界の王座を占める鮮展特選發表は廿二日午後四時本府において行はれた 第一部（東洋畫）七人、第二部（西洋畫）九人、第三部（書および四君子）八人、計二十四人の榮譽の人々こそ輝やかしき地位を獲いたのである、多年の功勞みられてこゝに晴れの幕あけて競ふ彼等の純ぶ今宵の感や如何に―、その感激にふるへる人々を訪ねる

初入選で しかも特選に― 小學卒業だけの

◇…富田文子さん

第二部の特選組中斷然たる紅一點は新進の閨秀畫家富田文子嬢の出現である、輝星の如く現はれ一躍して半島畫壇の注目をあつめた彼女富田文子嬢は人格高潔をもつてなる城大教授某氏の宅に寄寓する今年廿三の娘さんである、學歷といへば手頃の小學校を卒業したばかり、今から三年前の昭和三年來城夫人が同嬢の親戚にあたるので京城に來たのが朝鮮の土をふんだ初めである、昨年九月佐藤九二男氏に師事して以來天才的な才能はすこやかにのび、昨年十月にかきあげた夜の自畫像（六號）をコッソリ出品した所が意外に入選、廿二日はこれこそ豫期し得なかつた特選 といふので嬢は夢とばかりにうち驚いてゐる、新裝の同氏宅を訪ねると嬢は靦然と記者に語る

『まあほんとですか、嘘でしよう、ねッ、ほんとですッて、私は小さい時からすきでしたが先生についてならつたのは昨年九月佐藤さんに師事しただけです 私は他の方々と行き方が異つて居ます、今何も申されぬ程感激してゐます』

鮮展常連 努力の人 特選は初めて

深見氏

第三部（書）の特選は殆んど常連で占められてゐるが、たゞ一人深見寅市氏は新人として光つてゐる仁川寺田小學校の古い卒業生で、今は清酒釀造業の主人におさまつてゐる、趣味に富んだ人で鮮展出品は毎回で、その都度入選してゐるが特選は今回が初めである努力の人深見氏、報はれたけふの喜びを感謝してゐることだらう、

南洋の スケッチから

堅山氏

一年の南洋旅行が與へた收穫と感銘をスケッチブックより繰り出しての力作である、堅山坦氏の『林投樹のかげ』はその明色が物語る南國の情緒に赤黒い女を配された作品である。『特に話をするほどの感興もありませんが』と前提して『南洋の美しさは朝鮮に歸つて眞に知ることの出來たやうな氣がしました。土人の女などの水浴する光景、それに配する夕暮れの美觀もすて難いものではありましたが、今度はこんなものを製作してみたのであります。一年餘り眺めてゐたのですが最後に締切り間際に手を入れてゐる時客嬢が一寸混雜したため、思ふやうに直すことが出來ないで、非常に心殘りにしてゐた位でした』

『記念すべき 作品です』 嚴父の初七日を前に

松田氏

これはまた清涼な五月の夕風の吹き入る大和町の嚴父を喪つて明二十三日が初七日のしめやかさの中で松田正雄氏は

『あの作（藥水）が直し度い處がまだあつたのですが恰度父の容態が惡くなつて來たものですから完成の處まで至らない内に出品しなければならぬことになつてしまひました。そして父親は私のこの出品を非常に氣にしてゐてよく出せ出せと督促して居りましたが、幸によつて出品の暇をつとめその翌日父は死去いたしました。私には記念すべき作品でもあります。作としては藥水を汲む二人の女を畫材としたもので別に申上げることはありません』

とけんそんしてゐる中にも嬉しよろこびの表情を漂はしてゐた

四年振りの出品 四年振りの特選

◇…山田新一氏

山田新一氏は四年ぶりの出品で四年ぶりの特選である、半島洋畫壇の大御所たるの地位は儼然たるものだ、さきに愛弟子三人は初入選の榮を得たが、今氏の特選の報はそれに輪をかけたやうなもの、竹添町の同氏宅を訪ねるとやはり感激そのもので同氏は語る

『四年振りの出品です一寸見當がつきませんでした、大抵は大丈夫だと思つては居ましたが發表になるまでは心配なものですこれで氣も落着きました、これから又 ミッチリ と勉強しますよ』

おめでた 續きの

松崎夫人

その女子美校時代帝展に初入選の榮を得た松崎喜美子夫人、昨年同校を卒業して京城女學校の教諭に立ち第九回の鮮展に特選を得て『松崎だ』と折紙がつけられた、今年四月母校たる第一高女に轉じ、まだまださきの嬉しさは消えないが今度また特選で同夫人の家たる松崎氏の宅は賑やかさといつたらすばらしいもの、自動車をとばすと『まあほんとですか、けふ發表があつたのですか』といつたきりあとは言葉がない、深い喜びが同夫人を包んでゐる

久方振りの 力作

加藤氏

加藤松林氏は一方で帝展の入選などあつて大いに精進振りを示してゐるのにどうしてか鮮展の特選には運がつかないでゐた人である。快報をもたらせば『ほう、さうですか』と、自身はあつさりであらうがまた喜びはさらに深かつた樣子を見せて語る

『（廢園）は古風なところをねらつたもので恰度去年の昭和出品を描き上げて猶餘日があつたものですから昌慶苑内香遠亭を前題にして描きかけてゐたものですが、今度すつかり繪具を洗ひ落してやり直しました』

こんな對坐の話の傍らでは洋畫部に水彩畫を出品してゐる同夫人が松林氏以上の喜悦にいそいそとしてゐた

『仲間入りが 出來ます』 初入選で初特選の

田中氏

初出品、初入選、さては特選といふとんとん拍子の田中武氏のお目出度さである『いや全くの拾ひものです』萬歳と輕輕に飛び上つた商早くも呼び集められた球石、堀などの後援者等『やつたあ―やつたあ』の歡れ狂ひ歡聲の中に田中氏は感激者目な表情をして『これで私も朝鮮の畫壇の仲間に入れていただけたら御座います』と初めての入賞だけにわくわくと後援の自動車商館の一同と祝賀の計畫などがもう進められてゐた

支那巡警百名が 朝鮮人部落を襲ふ

四十戸に立退を命ず

奉天總領事館から强硬に交渉

【奉天廿二日發電】南滿洲吉林縣本溪湖西五里上臺通溝居住朝鮮人四十戸に對し東北當局は廿日三日間内に立退命令を發したが、昨日午後支那巡警百名は突如朝鮮人部落に押掛け上官の命令なりと稱し家屋を破壞する等の暴行を演じた同地より石橋子に避難し來れる朝鮮人の急報に接し本溪湖分館より三名の警官が現地に急行すると共に、一方奉天總領事館よりは森島領事が二十二日午前十時に王署長を訪ひ、巡警の即時撤退を要求した。右は支那側が朝鮮人追出の實行手段に出で來たものと觀測されてゐる。なほ朝鮮人居住の同地六十五萬坪は大正七年以來日支間において懸案交渉中の土地である

日清製粉の ガスタンク爆發

附近一帶火の海と化す

【川崎廿二日發電】廿二日午前十一時五十分頃川崎市大川町日清製粉會社川崎工場内のガスタンクは一大音響と共に爆發し火災を起し目下盛んに工場は燃燒中である（午後零時五十二分）

【東京電話】日清製粉川崎工場の火事は三階製粉工場から發火、忽ち四方に燃え移り三階のモーターに引火しモーターは一大音響と共に爆發し、火はますます猛威を揮つて七階建全工場をなめ盡さんとしてゐる。發火と同時に二百余名の職工は三、四、五、六の各階から救ひを求め阿鼻叫喚の修羅場を現出し、各階より飛降り重傷者續出し、目下必死消火に努めてゐるが何しろ七階建コンクリートの事とて鎭火前途甚だ不明である（午後二時）

【川崎電話】日清製粉工場爆發のため横濱全市の消防隊出動して消火に努めてゐるが鎭火の見込み立たず負傷者は自動車で續々市内病院に送り手當中であるが、負傷者百名に達する模樣で附近には石油タンクもあり爆發の恐れあるので嚴重警戒中

死者四名を出し 損害五百萬圓に上る

【川崎電話】日清製粉工場の火事は消防隊必死の活動によつて本工場九階建一棟を全燒して午後三時半鎭火した。原因は煙突から發火し、タンクを爆發させたものらしい發火と同時に二百五十餘名の職工等は先を爭うて逃げたが、遂に死者四名、重輕傷者多數を出すに至つた、損害五百萬圓で同額の保險を附けてゐる

鮮展の功勞者 遠田氏歸る

三ケ年の滯佛研究を終へ けふ神戸に着

鮮展の創設以來の功勞者遠田運雄氏が三ケ年の滯佛研究を終へて巴里から歸朝するとの喜ばしい 話題が 傳はつた、四月十七日マルセーユ出帆の箱崎丸に乘り、けふ廿三日夕刻神戸着でなつかしい故國の土をふむといふ同氏が半島にあるとき山田新一氏と共に双璧として謳はれ鮮展第一回以來の特選で帝展にも數回入選した、昭和三年十一月將來の榮光を求めて斷然半島を去り、フランスに向つた、爾來鮮展のはじまる度に同氏は噂にのぼつた 歸城後 の同氏については各方面から注目されてゐる、蓬萊町の留守宅を守る同氏の光子夫人を訪ねると夫人は目に涙を浮べて次の如く語つた

私もこんなに年をとつてゐますしそれに家族も多いことですから何んとかして行かないやうになるまいかと願つてゐましたが遂に渡佛することになりましたが三ケ年は隨分長い樣な氣が致しましたが今日では夢の樣な氣が致します 運雄の 洋行中、昨年の春女子を生みました、洋行中に生まれたのだから洋子と名づけました、おかげさまで私を初めこれ（光子夫人）や四人の子女は健在で運雄を迎へることはせめてもの幸福です便りは月に一回づつ來てゐました、けふ廿三日神戸着の豫定で二三日先方に滯在してただちに歸つてくるさうです、歸るとなればなんだか氣がそはそは致しましてね……（寫眞は遠田氏）

阿片密輸

【仁川發】山東省日照縣張家庄干振興（三こ）同人妹干氏（こ）は廿日午後一時芝罘より入港の三十六共同丸で仁川に上陸せんとした際共謀の上生阿片二百三十匁を干氏の股間に隱匿密輸入を企てんとしてゐた事を警戒中の稅關官吏に發見され、二十二日午前十一時仁川署において取調べ中

乘物だけの 交通訓練を行ふ

けふ府内一齊に―

乘物だけを目的とする交通安全デーがけふ（廿三日）京城府内一齊に行はれる―道保安課では先般の安全デーの好成績に鑑み、今後毎月定期的に小規模な安全デーを催すことゝなつたが、まづ最初の企てとして廿三日府内各署保安係を督勵し、從來不規律にながれた電車、自動車、自轉車など操縱を要する乘物の交通訓練を行ひ、交通事故絶無をモットーに交通三線制度の確立、速度の取締などを行ふはずである

問題漏洩から 再試驗

平南保安課の 運轉手試驗

【平壤特電】平安南道警察部保安課では去る十四日平壤警察署樓上で行つた自動車運轉手學科試驗受驗者五十餘名に對し再試驗を行ふことゝなつた、聞くところによれば去る十四日の同試驗問題がその試驗前に一部の受驗者に漏洩されてゐた模樣があるためであると

不良酒取締り 十七種を沒收

道衞生課では不良酒、淸涼飲料水の取締を行つたが、周防衞生課長は次の如く希望と注意を與へた 近來市内にホルマリン混入の惡酒を安く販賣されてゐるので東門、西部兩署管内の酒店を檢査を行つた處、十七種の不良酒を發見沒收し、他を廢棄せしめた 多くは酒造の火をいれたい酸味のある酒の拂ひ下げを受け、腐らぬやうにホルマリンを入れてゐるので危險であるから買ふ人も氣をつけ、小賣店も十分注意せねばならぬ

忍術秘傳公開

二十餘年間忍術の研究に沒頭した大濱休康氏が絶對秘密の秘原をキング六月號へ發表！大評判です。

花祭奉讃會に 金一封御下賜

李王家では花祭奉讃會の趣旨を賛せられ、二十一日同會に金一封を御下賜になつた同會では非常に感激してゐる

大相撲夏場所 九日目勝負

【東京電話】
銚子灘（よりだし）沙ケ濱
寶川（よりきり）高の花
羽後響（つりだし）錦華山
大汐（よりきり）劍嶽
海光山（ひきおとし）大島
高登（うわてなげ）鏡の里
吉野山（ひきおとし）外ケ濱
新海（つりだし）綾の浪
常盤野（はたきこみ）太郎山
雷の峰（うつちやり）大和錦
古賀の浦（より切）伊勢ケ濱
若葉山（よりきり）肥州山
若瀬川（とつたり）信夫山
清水川（うわてなげ）綾櫻
出羽ケ嶽（ひねり）沖ツ海
和歌島（ひねり）錦洋
武藏山（よりたほし）鏡岩
幡瀬川（おくりだし）天龍
玉錦（よりだし）大の里
能代潟（よりたほし）玉碇
打出午後六時二十分

野砲隊の 記念日

あす營庭で 催し物

龍山野砲第二十六聯隊では二十三日記念日祝典を催し式典後午前九時から一般に營庭を開放して各種競技、野砲、軍樂、踊り、角力、假裝などの餘興を催し一日を愉樂にふけると

寫眞機置逃げ

二十二日午後一時頃府内水下町毛利質店に寫眞機（價格三百圓位）を入質に來た男あり、不足の品があるので取りに行つたまゝ歸らないので本町署に屆出でた、置殘した寫眞機は本町署に保管中だが贓品ではないかと見てゐる

けふの野球戰

京城實業リーグ殖銀對京電戰は廿三日午後四時から京城グランドにて舉行

特選發表 第十回鮮展

【第一部東洋畫】
閑郊 京城 李象範
秋聽 京城 李英一
廢苑 京城 加藤松林
林投樹のかげ 京城 堅山坦
金剛山萬物相 京城 田中武
藥水 京城 松田正雄
麗光 京城 鄭燦英
（以上七點）

【第二部西洋畫】
白い花 京城 尹相烈
夜の自畫像 京城 富田文子
叢石亭街 大邱 李仁星
庭園 京城 羅憲錫
花束 京城 山田新一
溫室 京城 松崎喜美
モデルになる 平南 福間裏

【第三部書】
兌座 京城 鄭玄雄
春陽 京城 金重鉉
（以上十九點）
七言對 京城 葛城末治
聯 京城 孫在馨
心經 京城 宇野宗一
般若心經 仁川 深見寅市
上攝樓 京城 金瑱琛
蘭亭集字
（以上五點）

【第三部四君子】
晴竹 全州 李應魯
石蘭 開城 黃庸河
梅 京城 金萬範
（以上三點）

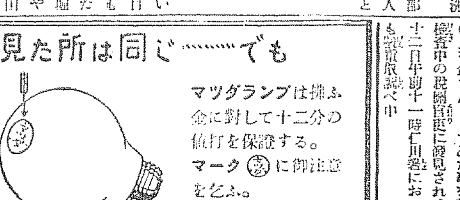

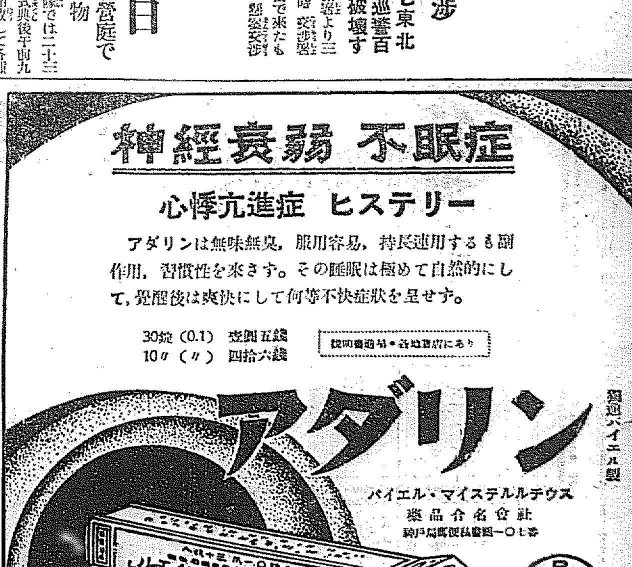

公告
一、砂利道路修繕工事
右來ル五月二十六日午前十一時入札希望者ハ當府土木係ニ照會
五月二十二日
京城府

有田香松園製
肺病 ろくまく 肺尖加答兒
セキを鎭め、ネツを去り、食慾を進め、呼吸苦しさを和らげ速に全快の目的を達し得る最新漢藥あらゆる治療も効なき患者は來れ
京城府鄭里本局前
京城府黃金町三丁目
京城府龍山 練兵町

有田ドラック
京日案內

女給 募集 給料有り 但し十八九才より廿五六才迄經驗の有無を問はず 府内旭町一丁目廿五番地 カフエー バー モナミ

女中 十六七歲位內地人で女中に來て下さる人はありませんか、當方家族は夫婦丈です 御希望の方は御面談下さい 鐘路 村瀨

食堂 本町二丁目目抜の場所設備完全目下盛業中なるも鮮國につき至急讓渡したし 御希望の向は電本三三五番へ

女中 入用至急二名入用 但し內金雇不知火旅館支店行希望者は本人來談あれ 旭町二丁目 電本七一九番 不知火旅館

貸家 市內古市町一四〇番地 事務所兼住宅電燈水道瓦斯浴室完備 若干の家賃あり 電長本一抗一八一 熊野商會

恩給 時代に鑑み御都合次第に立替 長短期安全確實信用ある店を選ばれよ 京城府明治町入口東上ル 電本六九一一 公信商會

軍人 に限り軍刀外試御用及に應じます 白鞘一切月賦御相談 京城府岡崎町停留所前 電本三三五六番 吉岡刀劍店

お產 の御仕度は一切取揃へてあります 御用命下さい 電話本五三二七 京城本町三丁目 京城產婆會指定 宮本千松堂藥局

三越 商品券 特に御賞用中並に祝各種一般御祝儀等に御利用の程を 京城府本町一丁目 電話本局 一〇六番 三越吳服店

恩給 の御融通は 立替には 京城本町五丁目 三井商會

特別案內
淋疾 黴毒・痔疾 ぢ
京城明治町（浪花館東三軒）
電本三〇九〇 塩井醫院

凍えた花 (23)

伊藤松雄作 寺嶋紫明畫

犠牲(七)

辻と榮子とは、追はれる者の如く、山川病院を出たが、さすがに辻は重苦しい氣持に耐へられなかつたものか、

『今夜は失敬しませう!』

いつになく冷やかな瞳眼で榮子へ手をかけた。

『厭よ、そんなことつてあるもんですか、何を怖れてゐらつしやるの、意氣地なしね、だから妾一日も早く、はつきりと、お姉樣に打明けちまふ方が好いつて云つたんぢやないの。多少の犠牲を覺悟しれる位は仕方がないわ。妾にお姉樣にしたら……それつて云ふのも貴方が……』

せう、何も今夜のやうな氣まづい思ひをした後で打明けるなんてことは……』

『それが殘酷だと仰有るの? 殘酷だとね?』

榮子の美しい頬はピリピリとふるへてゐた。

『妾に……榮子にあんな恥をかかせる事は殘酷ぢやないのね!』

辻は當惑しきつてゐた。

『とにかく、此處は往來ですわね榮子さん、機嫌を直して下さい少し歩きませう。そして明日にでもさう明日は必ず、僕なんとか好い手順を考へるつもりです』

『考へるつてどんな事なの?』

それでも榮子はやつと胸をなら

姉樣もさうか知れないけど、こつちも氣がクサクサしちまつたわ、もう妾當分病院へなんか行つてやらないから……』

併し辻は默つてゐた。

と、榮子は、ぢれつたさうに彼の腕をとつた。

『厭な人、何を考へてゐらつしやるのよ。駄目よ、そんなに弱氣ぢやあ、明日、明日、あゝ專務さんが氣輕に引受けてくれたらいゝ處ないわね、專務さんの仰有る事だつたらお姉樣に否やはいへないのよ』

途端に一臺のパッカードが暗の人照井をのせて滑らかに側を通り過ぎていつた。

『あー!』

『專務さんね、よかつたわ、病院で落ち合はないで』

榮子は意味ありげに辻の顔を見返した。そしていかにも皮肉らしく呟いた。

『御熱心なものね』

『ね? 何ですつて?』

『ほ、ほ、大丈夫よ、きつと專務さん一肌ぬいで下さるわ。自分の趣向だと思ひこんでゐた貴方が、妾と結婚したいんだと知つたら……』

榮子は明らかな笑ひ聲をたてた。

それに反して辻は何故か急にさびしい氣持に襲はれ、そして眼の前には榮子を慰めてゐる照井の顔が泛んでくるのだつた。

圍碁新局(六)

先相先番 長谷川章 河合菊次

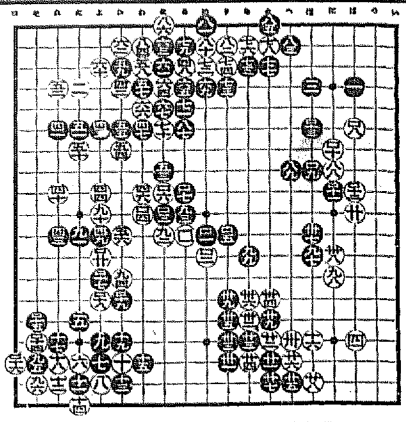

ぬ十一 り十一 ほ八 ほ六 よ十三

ぬ十二 を九 に七 を十六 よ十四

わ十 る九 に九 そ十五 か十四

わ十 は六 は九 つ十七 よ十二

「榮子は次第に興奮して來た。

『あ、榮子さん、こんな處で、そんな……』

辻は慌てて歩きだした。

『厭、これからすぐ病院へ引返つて義姉、そして一切を打明けてしまふのよ、それが何よりだわ、でなくちや――』

榮子は立止つたまゝ、呼びかけるやうに叫んだ。

『それや承知ですよ、お姉樣はあんな性質をなすつて臥てゐらつしやる、だから余計グサグサして、つい私達の事を邪推なさつたので

べて歩き出した。

『いつそ敗務に聞きりかと思ふんですが』

『仲人口を利かせる積りなの?』

『さうです、仲人口つていふから可笑しくきこゐるんですがお姉樣には勿論、お世樣にしたつてその方が……』

『さりやさうね』

榮子は始めて微笑した。

摑側を離した向ふの窓には、ネオンサインが美しく映つてゐた。

『何處かで食事しませう』

『ね、それから踊りたいね、お

讀者らん

▲師匠は若い女のオン。パレードだ、私たち觀衆はもつと權威づけられた師匠を期待する(東端人)▲師匠の朝[illegible]敗名は不用品の由何故その立場を明かにせんか(聞きたい生)▲十九日の運動人に告ぐ、君は京師の人ですね。君は競技のルールを知りませんね我々は貴君の如き運動人の我が半島界に在られる事を悲みます、組中のあの場合は關係者及我々一般觀衆がみとめてゐるではないか、蛙の水掛論は不用です、今少し落ついて下さい(スタンド)▲二十一日の正職人に返答す B中學は實に正々堂々だつたといつたね君の目から見て正々堂々だつたか知らないがね? 自分の犯した罪については正々堂々と責任を負つたらよいではないか義理繪をつけて否定する必要はなからう、我等のスポーツの第一目的は勝負ではなからうか、僕は勝負は第二位と考へるが眞のスポーツはレコードに向つてベストを盡すべきではなからうか勝負に拘泥したスポーツは賭博と何等異らないのではないか敢て否定するなんて正々堂々の態度に抜き正義に反するものではないかね(運動人)▲父兄關係者多くやり切れない際に私等の如き子を多く持つて居るものには過大な負擔だ。切に考慮を祈る(同感父兄)▲府内某公立中學校生徒が往く野球應援に行つて見物の婦女に石を投げたり、からかつたりその他見苦しい事をしたつたり君等は學生の本分を忘れてゐるのではあるまいか以後、氣を付給へ(忠告生)▲大學病院の交換手さんも少し勤務に忠實であれ貴女方は樣々に敬遜に親切にといふ事は忘れている樣ですね(忠告生)▲本町某大商店でまだ若い店員を腕力で叱りつけてる男の店員を見た僕は實に不愉快になつた汗を流して働く同じ人間ではないかヲキレタ生)▲十一日の六年男生さま下記より申込あり(雷本四二シヤタ生)▲太平通二丁目六二番地、▲南米倉町一九〇河井方N生、▲慶州通り二の二勝瀨方林は(仮)▲二十日久松はる子様宛つ心の上おこし下さい(黃金町四ノ二六七金谷)▲眼病で御困りの女性御伺ひ下さい御藥を差上げます(明治町二ノ七六ノ六雛波)▲眼を病む貧女性殿に告ぐ東大門署に行き貧困證明の施療券を貰つて大學病院施療外來の眼科にお出なさい火、木、土は助教授の診察日ですから御診察をお受けになつたらよいでせう素人には解りませんから專門家に見せて一日も早く治療なさる方がよいでせうあぶないから(救はれし同病人)▲十六日の夜 梓子樣本年二十六歲國境第一線に奉ず祇姫の下級官吏です長い間私も貴女と御同様な意味でお友達を得たいと思つてをりましたお差支へ無ければ御住所を(平北秀放)

今日の新刊

(遞務局圖書課)

和文部 ▲女性と家庭(五月號) 高橋鋒一 ▲朝鮮郵報(第六號第五號) 川島長彼 ▲航道(第二號) 中田正雄 ▲大邱穀物商組合月報(第一〇四號) 岡部要五 ▲住宅と手引(第一號) 山中盛三郎 ▲水產試驗場報告(第四號) 全南水產試驗場 ▲營林署令綜合園藝施行規則 三木治一 ▲釜山府全圖 釜山府 ▲最後の三日 曲師登久雄 ▲御名閑の葉 猪村德三郎 ▲京城神社附近 權田晴之助、久保信太

鮮文部 朝鮮(五月號) 本府文書課 ▲開闢生活(五月號) 升山淵 ▲コロムビア朝鮮レコード(六月號) ハントボート ▲朝鮮の音盤 吉田雄次郎 ▲府會議員選擧有權者名簿 金甘龍

出版界

◎少年倶樂部(六月) グラビヤ版『少年寫眞集』その他の口繪で綺麗に出來てゐる讀物は紅緑、次郎、太郎、邦、浩二、彦次郎、ハチロー、宇陀兒、盛その他の諸家の『大楠公描像』『ゴー・ストップ遊戲』の二大附錄が添へられてある(五十錢)東京駒込坂下町大日本雄辯會講談社

◎少女倶樂部(六月) 口繪は須藤狀、林唯一、蕗谷虹兒、田中良、石井滴水の諸家の作品のほかに顔面用藥西名品が折込んである。附錄には女子名譽手品帳、新型手藝大アルバムの二種。吉川英治、眞山青果、佐藤紅緑その他數十家の筆になる讀物が全卷に溢れてる(五十錢)東京駒込坂下町大日本雄辯會講談社

◎東亞之日本(五月) 金谷雅城主宰誌(五十錢)東京四谷簞笥町二その社

◎金融會パンフレット(五七號) 上海日本商工會議所

◎神道の友(六月) 廿錢、東京目黒町下目黒九六四 友人社

◎家庭通報(五月) 十錢、朝鮮總督府學務局內朝鮮教育會

◎朝鮮鐵道協會會誌(五月) 五十錢 京城府旭町四三朝鮮鐵道協會

◎大衆經濟(九號) 五錢、東京四谷坂町六三その社

◎ローマ字(五月) 二十錢、東京銀座西六の一ローマ字ひろめ會

◎南柯(五月) 俳誌(四十號) 東京芝二本榎町一の七南柯吟社

◎ロシア事情(一四三輯) 商工省勞働調査(二十錢) 東京丸ビル西鄕通信社

◎自動車事業統制の要點(足立英雄編) 非賣品、京城櫻井町一の五九交通調査社

◎東京パック(六月) 二十錢、東京麹町區下一六六三その社

◎更生(五月) 十五錢、廣島縣糸崎町日本赤十字社支部系崎療養所內その社

◎交通と自動車(五月) 五十錢、京城永樂町一の六四全鮮自動車運轉手協會

◎日本少年(六月) 痛快讀物全集號として、上生武一、竹田紅彦、吉本三平、倉田吉村、寶谷謙兵衛、高山文英、高月代二など諸家のものを載せたほか『若槻總理大臣の出世物語』『死の國よりかへる冒險記』などの特別記事を收めてある。繪は湛實、彦造その他の諸家の筆になる(卅錢)東京銀座西一ノ三實業之日本社

◎少女の友(六月) 特輯グラビヤ『初夏に踊る』を始め、懐貝賞選(吉屋信子)三色選畫『笑ひの花園』映畫のページ、悩める魂(長田幹彦)ほか探偵小說、漫畫、短篇小說などをぎつしり盛つてる(五十錢)東京銀座西一ノ三實業之日本社

東亞倶樂部

廿二日より三日間限り 土曜、日曜は晝夜三回 正午十二時より 午後二時より、午後七時より 教育トーキー映畫特別大公開 主催 京城府教育會 後援 朝鮮教育映畫協會 日本海々戰廿五週年紀念 東郷元帥閣下特別出演 海軍省御後援

教育映畫 海國男兒

教育映畫 君ケ代 日本ヴアイタフオン第一回傑作品 開けトーキーによりて初めて我等同胞の血と肉を出發せしむ我國體の精華を表現し正に…

教育映畫 天才兒童の神秘と舞踊の數々 少女の活躍 動物オリムピック大會 全篇に溢れるスピードとナンセンス 動物、象、猿、家鴨、兎、ラクダ等が演ずる珍藝映畫

アシヤ映畫特作時代劇 原作鈴木忠郎 監督長尾史錄 松本田三郎二役主演 義士外傳 間重次郎 赤穂義士の閒一重次郎の血と涙の物語り

タルマツチプロダクシヨン特作 大冒險活劇 …ダルマッチ 西部劇…大冒險

朝日座

本町五丁目 電本三六八番 朝日座 五月二十二日ヨリ 東都新名物 カジノ・ド・ソウリー 大歌劇團

◇一プログラム一◇ 歌劇 藤村伍朗 演出

◇マスコット(一景) オードランド作曲

◇ボードビル十種 ダンス…春の踊。獨唱…明石須磨子。ダンス…舞步。獨唱…藤村伍朗。二重唱…藤村伍朗、明石須磨子。ダンス…秋。

◇寸劇◇ A…面會。B…誰が彼女を向うさせたか?。C…悪夢。D…釣。

◇大魔術 天左師 ◇ナンセンスレビュー 數種

大淺草のメロドラマファンを熱狂せしめた斯界の尖端を進むエロ・グロ百パーセントカジノ・カジノ

後援 朝鮮新聞社

◎毎日午後六時開演 ◎但し日曜日は晝夜二回公開

喜樂館

日活 喜樂館 超特別大興行! 初夏の涼風に乘り來る名畫 二十二日より封切 日活京都太秦撮影所時代劇超特作 佛生寺彌作監督 山本禮三郎、永井當二郎主演 忠次の正體 全六巻 晝間十二時三十分より 夜間七時より 阪東三江紫、島田文郎、山岡満智子共演 [illegible]

ビクトル・ユーゴー氏原作 超大作映畫 日活會社太秦現代劇 内田吐夢監督 ジヤンバルジヤン 山本嘉一、入江たか子、戸田春子 共演 [illegible]

京龍館

東亞キネマ 龍山 京龍館 二十二日より三日間上映致します 大衆特別御入場料 大人廿錢 小學生十錢 其他 御覧下さい此の名畫を…

河合映畫特作大時代劇 おさらば傳次 原作 [illegible] 監督 千葉 主演 松本榮三郎 橘公子 遠山龍之助 助演 これは無職渡世の仁義とは云へ時としては一宿一飯の恩愛に命を賭けるも辭さぬ股旅者、所謂渡世の旅人お仁侠道の歷史の一頁……

ワーナー・ブラザース超特作映畫 原作 ダリル・ザナック氏 監督 アラン・クロスランド氏 主演 ドロレス・コステロ嬢 ワーナー・オーランド氏 上山草人氏 助演 人肉の桑港 [illegible]

河合映畫特作現代劇 [illegible] 特急 愛 東大寺一郎 吾水瑠子 助演

中央館

マキノ 中央館 五月廿一日封切 今週の大名畫 [illegible] 月世界の女 全十一巻 クラウスポール氏 [illegible]

大正館

二十一日より超豪華大興行 [illegible] 尖端に立つ女 十巻 [illegible] 美丈夫左京 九巻 [illegible]

シャリング工場 解船業 鐵板寸法切 新古鐵銅 ウエス麻袋類 肥料製油 原料各種

安價なる旬、袋を御利用下さい 急告 鑛石入麻袋 古セメント袋類加工改造

當所 岩治商店 支店 元山府壽町一八 電話(二三〇・八二)

株式會社 大谷商店 大阪博勞町四

諸博士實驗御推奨 淸水、高尾、末安、陽元、

多年の研究と實驗の結果完成された製品で、化粧クリームを塗る様に、指先でダモラを擦り込めば、臭氣はピタリとなくなります。また腋の下の汗止めには大變有効で、晴着のお召しの時などには缺かせぬものです 【説明書進呈】

知名藥店にあり

發賣元 武田長兵衛商店 大阪市東區道修町 東京代理店 小西新兵衛商店 東京市日本橋區本町

31-401 (O)

U 20

最高の質 最新の味

ユニオンビール

新人は飲む ユニオンの 爽快味

口金(あい色)一個 三錢で 買入れます

口金は最寄の酒店で現金に引替ます

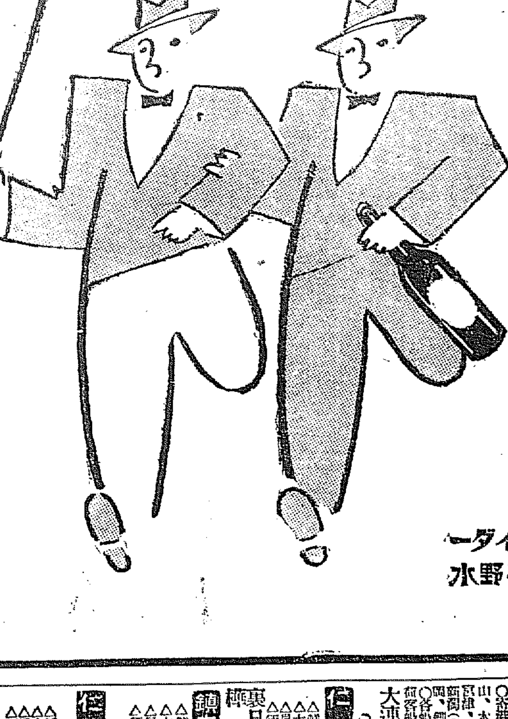

宮内省御用達 日本麥酒鑛泉株式會社

天然鑛泉 三ツ矢サイダー 三ツ矢平野水

●松葉食會員募集

一、申込方法 電話又は葉書 一、會費 五ヶ月分壹圓 [illegible]

元祖 松葉食 日東化學研究所 京城府南大門通二丁目九九 電話本局七三〇 振替京城七九六番

376

タバコのみの スモカ歯磨

使用前	使用第一日	使用第二日	使用第三日	使用第四日
黒	黒	黒	黒	白
黒	黒	黒	白	白
黒	黒	白	白	白
黒	白	白	白	白

京城本町一 大學病院 赤十字病院 指定 中村眼鏡時計店 電話本局一二一七番 振替京城三四六番

内科一般 特ニ 呼吸器、心臓、腎臓、胃腸 佐藤内科 院長 醫學博士 佐藤小五郎 京城本町二丁目(電話本局五〇七)

全日本のお兒樣の保護者 お湯上りに シッカロール

内務省衛生試驗所 無鉛證明 定價 廿錢・五十錢・一圓 大阪 和光堂

尼崎汽船部出帆 ○寄港地=大連、鎭南浦、仁川、群山、木浦、釜山、浦項、[illegible] 大連直行(大連汽船扱)

仁川發 △鎭南浦 丸 [illegible]

鎭南浦發 [illegible]

裏日本北海道樺太行 [illegible]

朝鮮郵船株式會社 [illegible]

皮膚 泌尿器 性病 診療 海皮徽科 本町四丁目百二十二番地 電話本局一四九五番